PoderPopular

El Gobierno del Pueblo

AÑO 1 Edición No. 27 Tegucigalpa, Honduras, 7 de Noviembre de 2022

www.poderpopular.hn twitter @poderpopular022 instagram @poderpopular2022 facebook PoderPopular2022

CONGRESO NACIONAL

Xiomara Zelaya demanda poderes especiales e independientes para la CICIH

La congresista de Libre presentó iniciativa de Ley encaminada a cumplir propuesta de la Presidenta Xiomara Castro de instalar la CICIH para combatir frontalmente la impunidad y corrupción pública y privada en el país

CONGRESO NACIONAL
REPÚBLICA DE HONDURAS

INICIATIVA DE REFORMA POR ADICIÓN AL ARTÍCULO 232 DE LA CONSTITUCIÓN DE LA REPÚBLICA PARA COMBATIR LA CORRUPCIÓN E IMPUNIDAD PÚBLICA Y PRIVADA

EXPOSICIÓN DE MOTIVOS

Pueblo Hondureño, Honorable Congreso Nacional:

En mi condición de Diputada Propietaria integrante de la Bancada Legislativa del Partido Libertad y Refundación (LIBRE), ratificando nuestro compromiso férreo de lucha y combate a la corrupción y la impunidad en Honduras, y en seguimiento a la aplicación de la Ley para la Reconstrucción del Estado Constitucional de Derecho y para que los Hechos no se Repitan, aprobada por este Congreso, y considerando las comunicaciones remitidas por la Presidenta Constitucional Xiomara Castro al señor Secretario General de la ONU Antonio Guterres solicitando el apoyo para la instalación de la CICIH, haciéndole saber que:

"...la corrupción y los nexos con el narcotráfico del régimen anterior han destruido la institucionalidad democrática, la sociedad y la imagen de nuestro país, y si bien es cierto perdieron dramáticamente las elecciones, aún controlan el Poder Judicial a través de la Corte Suprema de Justicia, cuyos Magistrados fueron elegidos bajo denuncias públicas de corrupción, y sus ejecutorias como la ratificación de la reelección presidencial; la autorización de la venta de la soberanía popular a través de las ZEDE, y la manipulación de juicios incoados por la Misión de Apoyo contra la Corrupción y la Impunidad (MACCIH), comprometen seriamente la seguridad y la paz social en HONDURAS".

La Presidenta Constitucional, Xiomara Castro, ha expuesto también que: "los esquemas de corrupción han incorporado una serie de mecanismos perversos en que participan no solo funcionarios, sino que verdaderos cárteles que también han incluido redes transnacionales del crimen, empresarios, ONGs, Alianzas Público-Privadas, para dilapidar los recursos o asignar contratos ilegales", por lo que no existe ninguna duda de ese compromiso real y potente para combatir la criminalidad organizada pública y privada para lo cual en el marco del Estado Constitucional de Derecho y manteniendo nuestra soberanía patria, debemos dotar a la CICIH de las facultades constitucionales y legales que le permitan investigar de forma independiente, con énfasis en inteligencia y análisis financiero, las acciones de saqueo de los bienes públicos y las redes de corrupción pública-privada que han cooptado el Estado en todos sus ámbitos, así como la conducta administrativa de los titulares de los poderes del Estado.

Con este espíritu, presento a la consideración de esta representación del Pueblo hondureño, la iniciativa siguiente:

Tegucigalpa Municipio del Distrito Central, a los ____días del mes de _____de 2022.

XIOMARA HORTENCIA ZELAYA CASTRO
DIPUTADA PROPIETARIA
POR EL DEPARTAMENTO DE FRANCISCO MORAZÁN

1

CONGRESO NACIONAL
REPÚBLICA DE HONDURAS

REFORMA POR ADICIÓN AL ARTÍCULO 232 DE LA CONSTITUCIÓN DE LA REPÚBLICA

3: Que el Sistema Judicial y el Organismo Fiscal de Honduras, se han
principal obstáculo en la lucha contra la corrupción y la impunidad
tado y operan en redes criminales que fueron en parte denunciadas
intervenidas a través de la investigación, extradición, juzgamiento y
nales norteamericanos en los casos de narcotráfico.

6: Que, los principios para la refundación del Estado Socialista y
an por garantizar la vigencia del principio de legalidad como
lo para combatir la corrupción y la impunidad, y es voluntad
este Gobierno, suscribir un Convenio con la Organización de las
para la creación de la Comisión Internacional contra la Corrupción y
Honduras (CICIH), para lo cual se deben hacer las reformas
y legales que garanticen el funcionamiento de ese mecanismo
eguardando la soberanía patria y las libertades que prevén los
tonales suscritos por el Estado de Honduras.

Que mediante Decreto Legislativo Número 4-2022, publicado en el
Gaceta No. 35,840 que contiene la Ley para la Reconstrucción del
nal de Derecho y para que los Hechos no se Repitan, el Congreso
lva de la Presidenta de la República, ordenó "crear la Comisión
ra la Corrupción e Impunidad en Honduras, bajo la asesoría de la
las Naciones Unidas, que funcione de **forma independiente**
investigaciones, con énfasis en inteligencia y análisis financiero;
nitivas para combatir frontalmente el saqueo de los bienes
ntidad debe estar dirigida por profesionales de reconocida
eccionados por el Estado de Honduras, de una propuesta de
ajo el más alto estándar internacional, al igual que su equipo asesor
venio que para tal efecto suscriba el Poder Ejecutivo a través de la
cional.

Que el Decreto Legislativo en referencia, también autoriza a la
cional de la República, para que suscriba un Convenio con la ONU,
instituciones que tienen el deber constitucional y legal de combatir
impunidad y otras entidades interesadas que hayan demostrado su
combate de éstos flagelos, señalando que dentro de las principales
isión se incluirá **la investigación de la conducta administrativa**
os poderes del Estado.

ue en fecha 15 de febrero de 2022, la Presidenta Constitucional
tuvo una comunicación con el Secretario General de la ONU,
n la cual planteó un amplio y profundo diagnóstico sobre la
roblema de la corrupción y la impunidad en Honduras, señalando
a estremecedora mayoría ha depositado en nuestra propuesta y
tros la enorme responsabilidad de reconstruir el Estado de
o y Republicano, interrumpido gravemente desde el Golpe de
Estado de 2009, un acto ilícito internacional que instaló un Gobierno autoritario y

2

CONGRESO NACIONAL
REPÚBLICA DE HONDURAS

alos, saqueos y actos de corrupción que son

ado la Presidenta Constitucional Xiomara
incorporado una serie de mecanismos
narios, sino que verdaderos cárteles que
del crimen, empresarios, ONGs, Alianzas
asignar contratos ilegales".

edia de la historia de la humanidad la
ras, la institucionalidad fue violentada
ir y combatir esta enfermedad fueron
e haberlos cuidado y hecho llegar al
si también ante la desgracia que
país, los fondos públicos fueron
nguni por su deshonestidad y una
e de todos como si fuera de unos
s hondureños, particularmente, a

ginen anterior, aún alcanzan la
e necesaria la investigación y
que permitan contrarrestar la
obstaculizar la llegada de la
na nueva época de legalidad,

T LA REPUBLICA DE

pública, el cual deberá

onal, especializado,
vses de la sociedad,
de toda injerencia
nistrativa, técnica,
ngresos y Egresos
hasta completar el
partidas presupuestarias correspondientes,
El Poder Ejecutivo acreditará
al competencia será ejercitada por la Procuraduría General de la
República y a las acciones que correspondan en su caso a los particulares. Así mismo,
tiene el Ministerio público la coordinación, dirección técnica y jurídica de la
investigación criminal y forense. ***Excepcionalmente y para* combatir frontalmente**

3

CONGRESO NACIONAL
REPÚBLICA DE HONDURAS

corrupción pública y privada, operada a través de redes
ual que operan en monopolio, actuando de manera
es y personas públicas, nacionales, locales de manera
bandoleros de bienes públicos, funcionarios indagados por
o, colaborador y protector, funcionarios de alto rango
ra Pública, funcionarios y funcionarios de diversas
Pública nacionales y locales, empresarios de diversas
Pública nacionales, locales, estatal, privada en el proceso
e, colaborador, cómplice, tolerante, encubridor de los
e corrupción, cometidos en el ejercicio de los
ra, Congreso, Comisión Interventora, Corte de
ual, Ejecutivo, Congreso, Estado-Gobierno, Corte de
ra y Ley. El combate frontal y institucional y las leyes.

Decreto en el Diario Oficial La Gaceta.

Hondureña Constitucional entrará en vigencia una vez
ación de la autoridad competente, ordenado por
redacción por el artículo 273 de la Constitución

capital del Distrito Central, a los ____días del mes

ONDO GUIFARRO
NTE

LAU ANGÉLICA SMITH MEJIA
SECRETARIA

4

La diputada de Libre Xiomara Zelaya "La Pichu" presentó una iniciativa para dar independencia a la CICIH. Pags. 2, 3, 4 , 5, 6 y 7

La diputada Xiomara "La Pichu" Zelaya presentó la iniciativa de ley que plantea la reforma al artículo 232 de la Constitución de la República para la instalación de la CICIH.

REFORMA CONSTITUCIONAL

Diputada Zelaya presenta iniciativa para ampliar facultades a la CICIH

El proyecto está encaminado a garantizar libertad de acción a la Comisión Internacional Contra la Impunidad y la Corrupción en Honduras, afirmó la congresista de Libre

Tegucigalpa, Honduras.

Un proyecto de decreto presentado por la congresista de Libre por Francisco Morazán Xiomara Hortensia Zelaya "La Pichu" y turnado para su respectivo dictamen a la Comisión de Legislación y Asuntos Constitucionales, tiene como objetivo adicionar al artículo 232 de la Constitución la facultad a la Comisión Internacional Contra la Impunidad y la Corrupción en Honduras (CICIH) de investigar casos de corrupción en el país. La diputada Zelaya presentó la iniciativa de ley para la instalación de la CICIH con el apoyo de la Organización de las Naciones Unidas (ONU) en cumplimiento a la promesa de la primera mujer Presidenta de la República, Xiomara Castro.

"Presenté la iniciativa de ley para darle garras y fuerza a la CICIH, para combatir la corrupción y la impunidad en el país, este proyecto es un anhelo de la Presidenta Xiomara Castro de Zelaya y de los hondureños que trabajamos arduamente luchando en las calles durante 12 años contra una dictadura que saqueó los recursos del Estado de Honduras", afirmó la congresista Zelaya.

Explicó que la reforma facultará a la CICIH para el ejercicio de las acciones investigativas de forma independiente con énfasis en inteligencia y análisis financiero. La congresista agregó que el convenio internacional y las leyes secundarias regularán la forma y los procedimientos.

Proyecto de reforma

El proyecto de reforma por adición esta-

CANCILLER REINA

Iniciativa representa voluntad política de la Presidenta para que venga la CICIH

Tegucigalpa, Honduras.

La iniciativa de reforma por adición al artículo 232 de la Constitución de la República, presentada por la diputada Xiomara Zelaya (La Pichu) representa la voluntad política de la Presidenta Xiomara Castro para que se instale la Comisión Internacional Contra la Corrupción y la Impunidad en Honduras (CICIH) en el país, afirmo el Canciller de la República, Eduardo Enrique Reina.

A juicio del Secretario de Relaciones Exteriores la propuesta de reforma "es otra acción fehaciente de la decidida voluntad del Estado de Honduras y del Gobierno de la Presidenta Castro, la instalación de la CICIH", y forma parte de su Plan de Gobierno para combatir la corrupción y la impunidad pública y privada.

La aprobación de la iniciativa presentada por la diputada Zelaya está en manos de los parlamentarios del Congreso Nacional, porque es una gran expectativa que tiene el pueblo hondureño para poner freno a la corrupción del gobierno pasado.

El proyecto de reforma fue presentado ante el pleno del Congreso Nacional, en donde se procedió a turnar el mismo a la Comisión de Legislación y Asuntos Constitucionales.

La diputada Zelaya explicó a los medios de comunicación los alcances de la iniciativa presentada en el seno del CN.

blece que para combatir frontalmente la impunidad y corrupción pública y privada, operada a través de redes de corrupción, así como la conducta administrativa de los titulares de los poderes del Estado en perjuicio del pueblo hondureño, se faculta para el ejercicio de las acciones investigativas de forma independiente, con énfasis en inteligencia y análisis financiero, el mecanismo de la Comisión Internacional contra la Corrupción y la Impunidad en Honduras.

Con esta reforma a la Constitución, la CICIH tendrá las facultades de actuar independientemente, e investigar actos de corrupción enfocados a redes criminales organizadas que ejecutan en complicidad, acciones de saqueo y entrega de los bienes y recursos públicos de diversas formas, incluidas las contrataciones de bienes y servicios, fideicomisos, alianzas público-privadas, defraudación y evasión fiscal, concesiones de diversas naturalezas, prevaricato y cohecho de jueces y fiscales y el enriquecimiento ilícito.

Respuesta a la sociedad

"Después del gran triunfo electoral, la primera promesa fue combatir la corrupción y la impunidad en el país", expresó la congresista Zelaya.

El proyecto deberá de ser dictaminado por la Comisión de Legislación y Asuntos Constitucionales, presidida por el congresista por Cortés, Ramón Barrios. De ser dictaminado favorable necesitará mayoría calificada (86 votos) para aprobarse en el pleno.

Por: Ángel Doblado

TUIT DE LA DIPUTADA ZELAYA

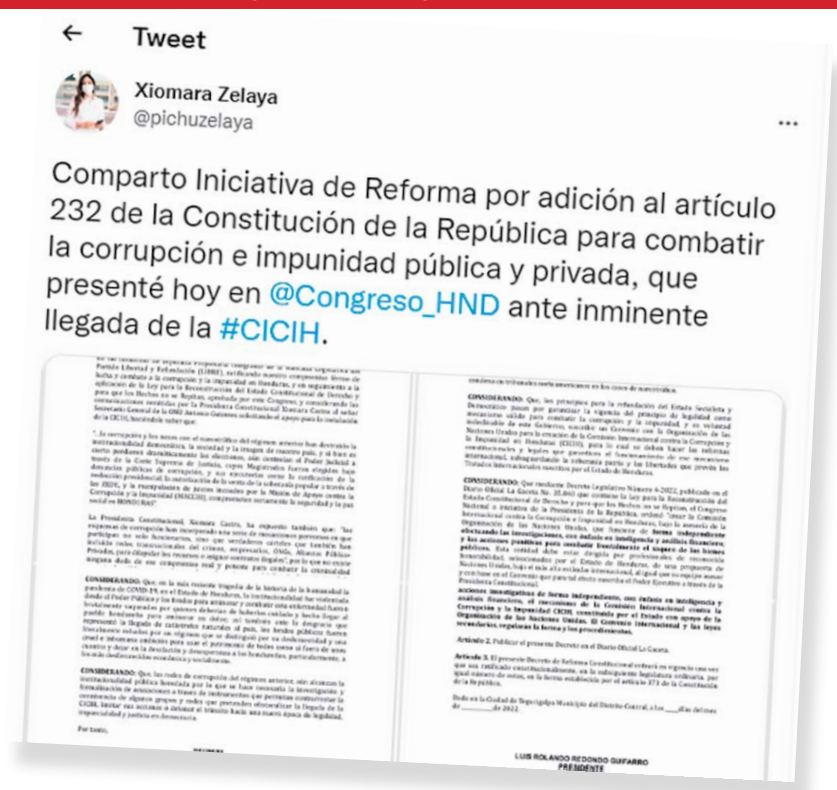

Tweet

Xiomara Zelaya
@pichuzelaya

Comparto Iniciativa de Reforma por adición al artículo 232 de la Constitución de la República para combatir la corrupción e impunidad pública y privada, que presenté hoy en @Congreso_HND ante inminente llegada de la #CICIH.

LUIS ROLANDO REDONDO GUIFARRO
PRESIDENTE

"Este proyecto es un anhelo de una mujer como Xiomara Castro y el de muchos hondureños que trabajamos arduamente en las calles luchando por 12 años contra una dictadura que saqueó los recursos del Estado"

Xiomara "La Pichu" Zelaya
Diputada por Francisco Morazán

CONGRESO NACIONAL
REPÚBLILCA DE HONDURAS

INICIATIVA DE REFORMA POR ADICIÓN AL ARTÍCULO 232 DE LA CONSTITUCIÓN DE LA REPÚBLICA PARA COMBATIR LA CORRUPCIÓN E IMPUNIDAD PÚBLICA Y PRIVADA

EXPOSICIÓN DE MOTIVOS

Pueblo Hondureño, Honorable Congreso Nacional:

En mi condición de Diputada Propietaria integrante de la Bancada Legislativa del Partido Libertad y Refundación (LIBRE), ratificando nuestro compromiso férreo de lucha y combate a la corrupción y la impunidad en Honduras, y en seguimiento a la aplicación de la Ley para la Reconstrucción del Estado Constitucional de Derecho y para que los Hechos no se Repitan, aprobada por este Congreso, y considerando las comunicaciones remitidas por la Presidenta Constitucional Xiomara Castro al señor Secretario General de la ONU Antonio Guterres solicitando el apoyo para la instalación de la CICIH, haciéndole saber que:

"…la corrupción y los nexos con el narcotráfico del régimen anterior han destruido la institucionalidad democrática, la sociedad y la imagen de nuestro país, y si bien es cierto perdieron dramáticamente las elecciones, aún controlan el Poder Judicial a través de la Corte Suprema de Justicia, cuyos Magistrados fueron elegidos bajo denuncias públicas de corrupción, y sus ejecutorias como la ratificación de la reelección presidencial; la autorización de la venta de la soberanía popular a través de las ZEDE, y la manipulación de juicios incoados por la Misión de Apoyo contra la Corrupción y la Impunidad (MACCIH), comprometen seriamente la seguridad y la paz social en HONDURAS".

La Presidenta Constitucional, Xiomara Castro, ha expuesto también que: "los esquemas de corrupción han incorporado una serie de mecanismos perversos en que participan no solo funcionarios, sino que verdaderos cárteles que también han incluido redes transnacionales del crimen, empresarios, ONGs, Alianzas Público-Privadas, para dilapidar los recursos o asignar contratos ilegales", por lo que no existe ninguna duda de ese compromiso real y potente para combatir la criminalidad organizada pública y privada para lo cual en el marco del Estado Constitucional de Derecho y manteniendo nuestra soberanía patria, debemos dotar a la CICIH de las facultades constitucionales y legales que le permitan investigar de forma independiente, con énfasis en inteligencia y análisis financiero, las acciones de saqueo de los bienes públicos y las redes de corrupción pública-privada que han cooptado el Estado en todos sus ámbitos, así como la conducta administrativa de los titulares de los poderes del Estado.

Con este espíritu, presento a la consideración de esta representación del Pueblo hondureño, la Iniciativa siguiente:

Tegucigalpa Municipio del Distrito Central, a los __días del mes de _____de 2022.

XIOMARA HORTENCIA ZELAYA CASTRO
DIPUTADA PROPIETARIA
POR EL DEPARTAMENTO DE FRANCISCO MORAZÁN

CONGRESO NACIONAL
REPÚBLILCA DE HONDURAS

INICIATIVA DE REFORMA POR ADICIÓN AL ARTÍCULO 232 DE LA CONSTITUCIÓN DE LA REPÚBLICA

CONSIDERANDO: Que el Sistema Judicial y el Organismo Fiscal de Honduras, se han convertido en el principal obstáculo en la lucha contra la corrupción y la impunidad que se han legalizado y operan en redes criminales que fueron en parte denunciadas por la MACCIH e intervenidas a través de la investigación, extradición, juzgamiento y condena en tribunales norteamericanos en los casos de narcotráfico.

CONSIDERANDO: Que, los principios para la refundación del Estado Socialista y Democrático pasan por garantizar la vigencia del principio de legalidad como mecanismo válido para combatir la corrupción y la impunidad, y es voluntad indeclinable de este Gobierno, suscribir un Convenio con la Organización de las Naciones Unidas para la creación de la Comisión Internacional contra la Corrupción y la Impunidad en Honduras (CICIH), para lo cual se deben hacer las reformas constitucionales y legales que garanticen el funcionamiento de ese mecanismo internacional, salvaguardando la soberanía patria y las libertades que prevén los Tratados Internacionales suscritos por el Estado de Honduras.

CONSIDERANDO: Que mediante Decreto Legislativo Número 4-2022, publicado en el Diario Oficial La Gaceta No. 35,840 que contiene la Ley para la Reconstrucción del Estado Constitucional de Derecho y para que los Hechos no se Repitan, el Congreso Nacional a iniciativa de la Presidenta de la República, ordenó "crear la Comisión Internacional contra la Corrupción e Impunidad en Honduras, bajo la asesoría de la Organización de las Naciones Unidas, que funcione de **forma independiente efectuando las investigaciones, con énfasis en inteligencia y análisis financiero; y las acciones punitivas para combatir frontalmente el saqueo de los bienes públicos.** Esta entidad debe estar dirigida por profesionales de reconocida honorabilidad, seleccionados por el Estado de Honduras, de una propuesta de Naciones Unidas, bajo el más alto estándar internacional, al igual que su equipo asesor y con base en el Convenio que para tal efecto suscriba el Poder Ejecutivo a través de la Presidenta Constitucional.

CONSIDERANDO: Que el Decreto Legislativo en referencia, también autoriza a la Presidenta Constitucional de la República, para que suscriba un Convenio con la ONU, que involucre a las instituciones que tienen el deber constitucional y legal de combatir la Corrupción y la Impunidad y otras entidades interesadas que hayan demostrado su compromiso con el combate de éstos flagelos, señalando que dentro de las principales funciones de la Comisión se incluirá **la investigación de la conducta administrativa de los titulares de los poderes del Estado.**

CONSIDERANDO: Que en fecha 15 de febrero de 2022, la Presidenta Constitucional Xiomara Castro, sostuvo una comunicación con el Secretario General de la ONU, Antonio Guterres, en la cual plantea un amplio y profundo diagnóstico sobre la situación actual del problema de la corrupción y la impunidad en Honduras, señalando que: “el pueblo en una extraordinaria mayoría ha depositado en nuestra propuesta y en nosotras y nosotros la enorme responsabilidad de reconstruir el Estado de Derecho, Democrático y Republicano, interrumpido gravemente desde el Golpe de Estado de 2009, un acto ilícito internacional que instaló un Gobierno autoritario y

CONGRESO NACIONAL
REPÚBLILCA DE HONDURAS

fraudulento, implicado en grandes escándalos, saqueos y actos de corrupción que son de dominio público".

CONSIDERANDO: Que como lo ha denunciado la Presidenta Constitucional Xiomara Castro, "los esquemas de corrupción han incorporado una serie de mecanismos perversos en que participan no solo funcionarios, sino que verdaderos cárteles que también han incluido redes transnacionales del crimen, empresarios, ONGs, Alianzas Público-Privadas, para dilapidar los recursos o asignar contratos ilegales".

CONSIDERANDO: Que, en la más reciente tragedia de la historia de la humanidad la pandemia de COVID-19, en el Estado de Honduras, la institucionalidad fue violentada desde el Poder Público y los fondos para aminorar y combatir esta enfermedad fueron brutalmente saqueados por quienes deberían de haberlos cuidado y hecho llegar al pueblo hondureño para aminorar su dolor; así también ante la desgracia que representó la llegada de catástrofes naturales al país, los fondos públicos fueron literalmente robados por un régimen que se distinguió por su deshonestidad y una cruel e inhumana ambición para usar el patrimonio de todos como si fuera de unos cuantos y dejar en la desolación y desesperanza a los hondureños, particularmente, a los más desfavorecidos económica y socialmente.

CONSIDERANDO: Que, las redes de corrupción del régimen anterior, aún alcanzan la institucionalidad pública heredada por lo que se hace necesaria la investigación y formalización de acusaciones a través de instrumentos que permitan contrarrestar la connivencia de algunos grupos y redes que pretenden obstaculizar la llegada de la CICIH, limitar sus acciones o detener el tránsito hacia una nueva época de legalidad, imparcialidad y justicia en democracia.

Por tanto,

DECRETA

La siguiente:

REFORMA DEL ARTÍCULO 232 DE LA CONSTITUCIÓN DE LA REPÚBLICA DE HONDURAS

Artículo 1. Reformar el artículo 232 de la Constitución de la República, el cual deberá leerse de la siguiente manera:

"Artículo 232. El Ministerio Público es el organismo profesional, especializado, responsable de la representación, defensa y protección de los intereses de la sociedad, independiente funcionalmente de los Poderes del Estado y libre de toda injerencia político sectario. El Ministerio Público goza de autonomía administrativa, técnica, financiera y presupuestaria, al efecto en el Presupuesto General de Ingresos y Egresos de la República, tendrá una asignación anual de manera gradual hasta completar el tres por ciento (3.0%) de los ingresos corrientes. El Poder Ejecutivo acreditará trimestralmente anticipados, las partidas presupuestarias correspondientes. Corresponde al Ministerio Público el ejercicio oficioso de la acción penal pública. En los asuntos de

CONGRESO NACIONAL
REPÚBLILCA DE HONDURAS

su competencia será ejercitada por la Procuraduría General de la República y a las acciones que correspondan en su caso a los particulares. Así mismo, tiene el Ministerio público la coordinación, dirección técnica y jurídica de la investigación criminal y forense. Excepcionalmente y para combatir frontalmente la impunidad y la corrupción pública y privada, operada a través de redes criminales organizadas que ejecutan en connivencia, acciones de saqueo y entrega de los bienes y recursos públicos de diversas formas, incluidas los procesos viciados de contrataciones de bienes y servicios, fideicomisos, alianzas público privadas, defraudación y evasión fiscal, concesiones de diversa naturaleza, prevaricato y cohecho de jueces y fiscales, y el enriquecimiento ilícito; así como la conducta administrativa de los titulares de los poderes del Estado en perjuicio del Pueblo hondureño, se faculta para el ejercicio de las acciones investigativas de forma independiente, con énfasis en inteligencia y análisis financiero, el mecanismo de la Comisión Internacional contra la Corrupción y la Impunidad CICIH, constituida por el Estado con apoyo de la Organización de las Naciones Unidas. El Convenio Internacional y las leyes secundarias, regularán la forma y los procedimientos.

Artículo 2. Publicar el presente Decreto en el Diario Oficial La Gaceta.

Artículo 3. El presente Decreto de Reforma Constitucional entrará en vigencia una vez que sea ratificado constitucionalmente, en la subsiguiente legislatura ordinaria, por igual número de votos, en la forma establecida por el artículo 373 de la Constitución de la República.

Dado en la Ciudad de Tegucigalpa Municipio del Distrito Central, a los __días del mes de _____de 2022.

LUIS ROLANDO REDONDO GUIFARRO
PRESIDENTE

CARLOS ARMANDO ZELAYA ROSALES
SECRETARIO

LUZ ANGÉLICA SMITH MEJÍA
SECRETARIA

Poder Popular
Lunes 7 de Noviembre de 2022

FORTALECIMIENTO DE LA COOPERACIÓN

Honduras y Estados Unidos refuerzan apoyo en Defensa

La Presidenta Xiomara Castro recibió a la Secretaria Adjunta de Defensa Melissa Dalton con quien conversó sobre la cooperación entre ambas naciones

La Presidenta Xiomara Castro sostuvo una conversación con la Secretaria Adjunta de Defensa de Estados Unidos, Melissa G. Dalton, durante una visita a Honduras.

Tegucigalpa, Honduras.

La Presidenta Xiomara Castro se reunió con la Secretaria Adjunta de Defensa para la Defensa Nacional y Asuntos Hemisféricos de Estados Unidos, Melissa G. Dalton.
En su visita, la funcionaria norteamericana fue recibida en las gradas de Casa Presidencial por el Secretario Privado de la Presidencia, Héctor Manuel Zelaya, el Secretario de Defensa, José Manuel Zelaya y el Jefe del Estado Mayor Conjunto José Jorge Fortín.
Dalton permaneció alrededor de 45 minutos en la sede del Poder Ejecutivo, en donde sostuvo una amplia conversación con la Presidenta Castro sobre asuntos de cooperación que competen a ambas naciones.
Dalton llegó acompañada por la Embajadora de Estados Unidos, Laura Dogu y otros funcionarios de la representación diplomática.
En un comunicado la Embajada de Estados Unidos destacó el valor que tiene esta visita para el "fortalecimiento de nuestra asociación con las Fuerzas Armadas de Honduras, incluso mediante reuniones y una visita al Buque Hospital USNS Comfort en Puerto Cortés".
La reunión con la Mandataria Castro ha sido "para hablar sobre la relación de defensa bilateral entre EE UU y Honduras y las oportunidades para mejorar la cooperación en desafíos compartidos", informó.

La Presidenta de la República saludó a la delegación que acompaño a la Secretaria Adjunta de Defensa para la Defensa Nacional y Asuntos

Buque hospital USNS Confort

Dalton arribó a Honduras para observar en Puerto Cortés la misión de asistencia médica y atención

LAS CLAVES

1

Por octava ocasión el Comfort de la Armada de Estados Unidos visita CA y el Caribe para atender a más de 582,000 personas y ha realizado más de 7,000 cirugías.

2

Melissa Dalton es Asesora Principal para la Planificación de Fuerzas, Asistente Especial del Subsecretario de Defensa para Políticas, Asesora de Políticas del Comandante de la Fuerza Internacional de Asistencia para la Seguridad en Kabul, Afganistán.

humanitaria del buque hospital USNS Comfort de la Armada de Estados Unidos.

Honduras es el segundo país de cinco que visitará el barco hospital, que pertenece a la Armada norteamericana y tiene una capacidad para 1,000 camas, señaló la delegación estadounidense.

Visita a efectivos militares

Dalton visitó además la Fuerza de Tarea Conjunto Bravo en la Base Aérea Enrique Soto Cano, en el centro de Honduras, donde Estados Unidos mantiene un número de efectivos militares.

Melissa Dalton prestó juramento como Secretaria Adjunta de Defensa para la Defensa Nacional y Asuntos Hemisféricos el 4 de marzo de 2022. Es responsable de asesorar al Secretario de Defensa y a otros altos líderes de Defensa sobre la continuidad de la defensa y la garantía de la misión; la Defensa Nacional y el apoyo a la Defensa a las autoridades civiles; resiliencia ártica y global; y la política de Defensa y Seguridad de Estados Unidos, para Canadá, México, América Central, el Caribe y América del Sur.

Antes de ser nombrada como Secretaria Adjunta de Defensa para Defensa Nacional y Asuntos Hemisféricos, se desempeñó como Subsecretaria Adjunta Principal de Defensa para Estrategia, Planes y Capacidades desde enero de 2021 hasta marzo de 2022.

Se desempeñó como analista de inteligencia en la Agencia de Inteligencia de Defensa. Dalton tiene una licenciatura en relaciones exteriores de la Universidad de Virginia y una maestría en relaciones internacionales de la Escuela de Estudios Internacionales Avanzados de la Universidad Johns Hopkins. Es miembro del Consejo de Relaciones Exteriores y fue becaria de Asuntos Internacionales del Consejo de Relaciones Exteriores.

Por: Xiomara Bárcenas

La Mandataria Xiomara Castro encabezó una reunión con la Secretaria Adjunta de Defensa para la Defensa Nacional y Asuntos Hemisféricos Melissa Dalton para abordar temas de cooperación en materia de Defensa. Delegaciones de ambos países estuvieron presentes en el encuentro.

La Secretaria Adjunta de Defensa de EE UU junto a la Embajadora de Estados Unidos, Laura Dogu, el director para Centro América de la Oficina de la Secretaria de Defensa, Andrew Pesature, el Comandante General de la Guardia Nacional de Puerto Rico, José Reyes, el agregado militar, Robert Rubiano sostuvieron una amplia reunión con la Presidenta Xiomara Castro, el Secretario Privado, Héctor Manuel Zelaya, el Secretario de Defensa, José Manuel Zelaya y el Jefe del Estado Mayor Conjunto de las Fuerzas Armadas José Jorge Fortín.

El Secretario Privado de la Presidencia, Héctor Manuel Zelaya, el Secretario de Defensa, José Manuel Zelaya y el jefe del Estado Mayor Conjunto de las Fuerzas Armadas, José Jorge Fortín, recibieron a la Secretaria Adjunta de Defensa de EE UU.

Poder Popular
Lunes 7 de Noviembre de 2022

NUEVOS REPRESENTANTES DIPLOMÁTICOS

Presidenta juramenta a embajadores de Honduras ante España y Rusia

La Mandataria instruyó a los nuevos funcionarios trabajar en favor de los connacionales y buscar la promoción de las inversiones para mejorar las condiciones del país

La Presidenta Xiomara Castro tomó promesa de ley al nuevo Embajador en el Reino de España, Marlon Brevé, comprometiéndose a cumplir con las indicaciones transmitidas para ejercer su cargo diplomático.

La Presidenta tomó la promesa de ley del nuevo Embajador en Rusia, Juan Ramón Elvir quien juró poner en alto el nombre de Honduras.

Tegucigalpa, Honduras.

La Presidenta de la República, Xiomara Castro, juramentó al académico y exministro de Educación, Marlon Brevé, como nuevo Embajador de Honduras ante el Reino de España y a Juan Ramón Elvir, como Embajador ante Rusia. Ambos funcionarios llegaron acompañados de sus familiares para presenciar la ceremonia de juramentación como nuevos embajadores extraordinarios y plenipotenciarios.

Trabajará con RNP y Migración

Tras prestar su promesa de ley, el nuevo jefe de la delegación hondureña ante el Reino de España dijo que lleva cinco misiones de la Mandataria que tienen que ver con el apoyo a los migrantes, el seguimiento a los proyectos de cooperación, promoción de la inversión turística, gestión de becas para hondureños y aprovechar el programa de migración planificada.

Brevé dijo que una vez que llegue a España apoyará el enrolamiento de los hondureños residiendo en esa nación europea y se buscará que exista equipo en los tres consulados existentes en esa nación.

Comentó sobre el contacto sostenido con el embajador Ernesto Pumpo de Italia, manifestándole que a su llegada a España apoye la gestión porque tiene una gran cantidad de solicitudes de pasaportes y que sólo hay maquinas en España por lo que se tendrá que trabajar de forma conjunta con el Registro Nacional de las Personas y el Instituto Nacional de Migración para mejorar la calidad y eficiencia del servicio para los hondureños que están no solo en ese país, sino también en el resto Europa.

> "A los hondureños les digo que va un hondureño comprometido con su país, comprometido con ayudar a los miles de migrantes que están en España"
>
> **Marlon Brevé**
> Embajador de Honduras en España

Compromiso como Embajador

El nuevo diplomático dijo comprometerse en nombre de la Presidenta Castro a mejorar los servicios que los hondureños reciben a través de los consulados, supervisando las sedes en Madrid, Valencia y Barcelona y ver la posibilidad de abrir otro de Girona siguiendo las instrucciones del Canciller Eduardo Enrique Reina.

Castro y el Secretario Privado de la Presidencia, Héctor Zelaya compartieron con los familiares de los nuevos embajadores juramentados para desempeñarse en España y Rusia.

Mandatos de la Presidenta

Por otro lado, el nuevo Embajador de Honduras en Rusia afirmó estar atendiendo los mandatos que le ha girado la Presidenta Castro y los que le exige la Patria y a cierta cantidad de población estudiantil que aún está allá, a la espera de una mano amiga.

Aseguró que tiene experiencia por cuanto viene de Cuba en donde calificó su estadía como educadora, aleccionadora porque aprendió muchas cosas que ahora le van a servir en su nuevo destino a donde lo están mandando.

Relaciones con Rusia no afectaran

En cuanto a las relaciones con Estados Unidos y ahora con Rusia, el diplomático estimó que "la política de Honduras es tener relaciones con todos los países del mundo y eso no tiene nada que ver con la geopolítica, no se está tomando ningún partido, los problemas de ese país es un asunto que les compete a ellos, nosotros solo seremos observadores".

Dijo ser uno de esos hondureños que en la década de los 60, 70 y 80 se fueron a estudiar a Rusia, allá sacó su posgrado tuvo mucha experiencia, su aprendizaje lo vino a poner en práctica en Honduras y eso le ha abierto las puertas, en muchos lugares.

"Buscare el incremento de las relaciones comerciales entre ambos países, Honduras tiene una importación muy fuerte en cuanto a productos como hierro, cartón que aquí se procesa, entre otras cosas que se pueden intercambiar, sobre todo en temas de agricultura", puntualizó Elvir.

Por: Xiomara Bárcenas

EMBAJADOR DE HONDURAS EN WASHINGTON

EE UU concede beneplácito a Javier Efraín Bú Soto

"Para mí es un enorme honor, satisfacción y compromiso poder servir a mi Patria", dijo el diplomático hondureño

Tegucigalpa, Honduras.

La Secretaría de Relaciones Exteriores confirmó que la administración del presidente Joe Biden concedió el beneplácito a Javier Efraín Bú Soto (42) para que asuma como Embajador de Honduras en Washington, convirtiéndose en la máxima autoridad hondureña en el país del norte.

"Para mí es un enorme honor, satisfacción y compromiso poder servir a mi Patria; hago mío los valores de mi padre y mi abuelo y con esos principios voy a representar a mi país en Estados Unidos", expresó el nuevo Embajador tras confirmarse el beneplácito.

REFERENCIAS

Efraín Bú Soto es nieto del fallecido diputado vitalicio y presidente del Congreso Nacional, Efraín Bú Girón y es hijo del galeno Efraín Bú Figueroa, ex director del Instituto Hondureño de Seguridad social (IHSS) en la administración del presidente Manuel Zelaya Rosales en 2006.

Bú Soto es conocedor de la responsabilidad asumida, la que enlista con "recuperar la reputación de nuestra Patria, velar por el trato digno y respetuoso para nuestros compatriotas, mantener sanas las relaciones comerciales y de amistad con este país, pero, sobre todo, trabajar 24/7 por avanzar la agenda de nuestra Presidenta Xiomara Castro".

Actuales funciones

El Embajador Bú Soto se venía desempeñando como Encargado de Negocios en la Embajada de Honduras en Washington, encabezando asignaciones de la Presidenta Xiomara Castro en favor de los connacionales en Estados Unidos y en pro del fortalecimiento de las relaciones entre ambos países.

El Embajador Bú Soto es abogado en Derecho Internacional e Inmigración, director ejecutivo del Group BG Inc. Se desempeñó en Group LLC, inversor inmobiliario y desarrollador, estudió en una Universidad de Washington afiliada a la iglesia metodista.

Estados Unidos concedió el beneplácito a Javier Efraín Bú Soto (42) como nuevo embajador de Honduras en Washington.

"Vamos a recuperar la reputación de nuestra Patria, velar por el trato digno y respetuoso para nuestros compatriotas, mantener sanas las relaciones comerciales y de amistad con este país, pero sobre todo trabajar 24/7 por avanzar la agenda de nuestra Presidenta Xiomara Castro".

Efraín Bú
Embajador Honduras en Washington

Nuevas tareas

El nuevo representante diplomático en Estados Unidos tendrá las tareas de trabajar todo lo que compete a la migración, las causas y posibles soluciones, para evitar que los connacionales sufran en la búsqueda del llamado sueño americano.

Asimismo, garantizar las condiciones de los grupos de menores de edad que son retenidos en la frontera estadounidense, para que se les procure el respeto a sus derechos como migrantes.

Además, abordar el tema del Estatus de Protección Temporal (TPS), y tendrá la gran responsabilidad de gestionar su continuidad para garantizar la permanencia de los hondureños en Estados Unidos.

De igual forma tendrá que ver con las visas de trabajo, además de fortalecer las importantes relaciones bilaterales entre ambas naciones.

Por: Xiomara Bárcenas

Poder Popular
Lunes 7 de Noviembre de 2022

SE REACTIVA RELACIÓN CON EL GOBIERNO DE NICOLÁS MADURO

Scarleth Romero nueva Embajadora de Honduras en Venezuela

"Bienvenida a la Patria de Bolívar. Continuemos trabajando con firmeza por el bien de nuestros pueblos", dijo el mandatario venezolano tras recibir a la diplomática hondureña

Tegucigalpa, Honduras.

El presidente de Venezuela, Nicolás Maduro, en el Palacio de Miraflores, en la ciudad de Caracas, recibió las Cartas Credenciales de la nueva Embajadora designada por la Presidenta Xiomara Castro ante la República Bolivariana, Scarleth Ivette Romero Cantarero.

La nueva Embajadora fue recibida con honores por el gobierno bolivariano a través del ministro de la Relaciones Exteriores de Venezuela, Carlos Farias, quien le acompañó en el Palacio de Miraflores, donde fueron entonadas las notas del Himno Nacional de Honduras.

Las relaciones entre Honduras y Venezuela estaban interrumpidas debido al reconocimiento del gobierno anterior al "presidente interino" Juan Guaidó quien fue impuesto por el gobierno de Estados Unidos en el país sudamericano. A los actos también asistió la primera mujer combatiente, Cilia Flores de Maduro.

El mandatario de Venezuela le dio la bienvenida a la nueva Embajadora a la Patria de Bolívar y afirmó que "continuaremos trabajando con firmeza por el bien de nuestros pueblos".

El Presidente Nicolás Maduro recibió en el Palacio Miraflores las Cartas Credenciales de la Embajadora Scarleth Ivette Romero Cantarero, en representación del pueblo y gobierno de Honduras.

En la Cancillería hondureña

En Honduras, Romero Cantarero prestó juramento ante la Secretaria General de la Cancillería de la República, Gabriela Membreño, y el director de Asuntos Legales, Emilson Durón, como Embajadora Extraordinaria y Plenipotenciaria de Honduras ante la República Bolivariana de Venezuela.

Cabe recordar que las relaciones diplomáticas y comerciales entre Venezuela y Honduras estuvieron interrumpidas desde el año 2009 tras el golpe de Estado perpetrado al expresidente Manuel Zelaya Rosales.

En aquel entonces, el presidente de facto Roberto Micheletti expulsó a la misión diplomática venezolana y un año después la dictadura del Partido Nacional se alió a varios países que desconocieron a Nicolás Maduro como Presidente de Venezuela.

La Embajadora de Honduras en Venezuela Scarleth Romero asumió la representación diplomática hondureña ante el gobierno de Nicolás Maduro.

Se deja atrás a Guaidó

El expresidente Manuel Zelaya Rosales a través de su Twitter destacó que "con el nombramiento de Romero Cantarero se reactivan las relaciones con Venezuela, dejando atrás, la noche oscura de Guaidó y los engendros de la cruel dictadura montada desde el 2009 en Honduras".

Después de la toma de Posesión de la Presidenta Castro el pasado 27 de enero, Venezuela hizo el anunciO en Honduras del restablecimiento de las relaciones diplomáticas entre ambos países, las que lamentó se rompieron en el 2009 y a las vez se mostraron complacidos con la recuperación de la sede diplomática arrebatada por los golpistas.

Los Gobiernos de Honduras y Venezuela planean actualizar la agenda de cooperación bilateral y ambos países fortalecerán los lazos de hermandad y actualizarán la agenda de cooperación integral.

Este importante encuentro entre la embajadora Romero Cantarero y el presidente Maduro luego de entregar las Cartas Credenciales servirá para repasar el mapa de cooperación en esta nueva era, a partir de la llegada al poder de la Presidenta Castro, así como cuáles serán los acuerdos en los que podrán avanzar.

Por: : Xiomara Bárcenas

MINIPERFIL

¿Quien es Scarleth Romero?

Nació en el departamento de Copán y antes de su nombramiento era asesora presidencial en el Programa Nacional de Reducción de Pérdidas de la Empresa Nacional de Energía Eléctrica (ENEE). Trabajó ad honórem en algunas municipalidades e instituciones de Copán en temas de gestión de proyectos relacionados con la cooperación internacional para el desarrollo y al mismo tiempo ha ejercido la docencia en materia de las Ciencias Exactas, es madre de dos niños, además de ser una productora de café.

FORTALECIMIENTO DE RELACIONES

Secretario Privado y Canciller reciben al Vicecanciller de China Taiwán

Durante el encuentro las delegaciones de ambos países intercambiaron expresiones sobre las relaciones históricas y cooperación

Tegucigalpa, Honduras.

El Secretario Privado de la Presidencia, Héctor Manuel Zelaya y el Canciller de la República, Eduardo Enrique Reina, recibieron en Casa de Gobierno al Vicecanciller de la República de China (Taiwán) Alexander Tah-ray Yui y a la Embajadora Chun-fei Chang.

Durante el encuentro, los representantes del Gobierno de la Presidenta Xiomara Castro intercambiaron expresiones con la delegación taiwanesa sobre la agenda bilateral entre ambas naciones y el fortalecimiento de las relaciones históricas.

Por más de ocho décadas Honduras y China Taiwán han sostenido una estrecha relación de cooperación en diversos campos como la Educación, la Salud, el comercio, la producción agrícola, la seguridad alimentaria, entre otros, en favor del pueblo hondureño.

"El Vicecanciller de la República de China (Taiwán) Alexander Tah-ray Yui realizó una fructífera visita a Honduras, donde destacaron la estrecha y tradicional relación de amistad y cooperación entre ambas naciones", informó la embajada taiwanesa en redes sociales.

Otras reuniones

Durante la visita al país el Vicecanciller de China Taiwán también sostuvo acercamientos con otros funcionarios de Gobierno con quienes se comprometió a reforzar la cooperación especialmente en el campo de la Salud.

La visita del representante taiwanés coincide con la donación de 500 toneladas de arroz donadas por la República de China (Taiwán) a Honduras para atender a las familias en condiciones de vulnerabilidad por las lluvias.

El Vicecanciller Alexander Tah-ray Yui, en su visita al país, constató los avances en diferentes programas y proyectos que ejecuta la isla en favor del pueblo hondureño.

Por: Xiomara Bárcenas

El Secretario Privado de la Presidencia Héctor Manuel Zelaya saludó al vicecanciller de la República de China Taiwán Alexander Tah-ray Yui.

El Secretario Privado, el Canciller Eduardo Enrique Reina y la delegación de la República de China Taiwán dialogaron ampliamente sobre temas bilaterales.

Después de sostener la reunión con el Secretario Privado y el Canciller de República, la delegación de China Taiwán presidida por el vicecanciller Alexander Tah-ray Yui abandonó la Casa de Gobierno.

¿QUIEN ES ALEXANDER TAH-RAY YUI?

Es Licenciado en Ciencias Políticas e Idiomas de la Universidad de Texas A&M y cuenta con Maestría en Literatura Española de Universidad de Texas A&M. Fue Primer Secretario de la Embajada de la República de China (Taiwán) en El Salvador (2003-2005), Consejero Político, Embajada de la República de China (Taiwán) en El Salvador (2006-2009), Consejero Ministerio de Relaciones Exteriores (2009-2011) Diplomacy Fellow, Brookings Institution, Washington DC, EE.UU. (2010), Director General Adjunto del Departamento de Asuntos de Latinoamérica y el Caribe, Ministerio de Relaciones Exteriores (2011-2012), Director General Oficina Económica y Cultural de Taipei en Ginebra, Suiza (2012-2015) y Embajador Extraordinario y Plenipotenciario de la República de China (Taiwán) en la República de Paraguay (2015-abril 2018), entre otros.

EDITORIAL

La Junta Nominadora: un camino hacia la justicia

El gobierno de Xiomara Castro y el Congreso Nacional, comprometidos con el adecentamiento y corrección de un poder Judicial que responda a los más elevados valores éticos y morales de una sociedad que busca la satisfacción de la justicia como mecanismo esencial para resolver sus conflictos individuales, colectivos y nacionales que establezcan un equilibrio social necesario para alcanzar la paz, la equidad, y la felicidad del pueblo.

El Congreso Nacional y su Junta Directiva, encabezada por Luis Redondo, se dedicaron a establecer el camino hacia la elección de una nueva Corte Suprema de Justicia y por ello, sancionaron la Ley Orgánica de la Junta Nominadora para la elección de candidatos Magistrados de la Corte Suprema de Justicia.

En el contexto esta nominación, las fuerzas conservadoras han movido hilos, cuerdas y resortes tendientes a salirle al paso a esta elección inédita de magistrados judiciales. Por ejemplo, el episcopado católico sometió ante la CSJ un escrito, con el fin, de que la misma emita resolución sobre si la Junta Directiva del Congreso Nacional es legítima o legal.

La concomitancia entre la Junta Nominadora y el Congreso Nacional es como la cara y la cruz de la misma moneda, de manera que, si la Corte expresa que la Junta Directiva legislativa no es legislativa, inmediatamente se produce una especie de Golpe técnico de Estado, pues todo lo legislado hasta el momento queda en calidad de ilegalidad.

Habría necesidad de re equilibrar la coyuntura de las fuerzas contrapuestas en el seno del Congreso Nacional. Teniendo presente que el PN es un buitre pavoroso en acecho con cuyas garras tremebundas permanecen en acecho para el soñado propósito que lo anima desde que se inauguró el período presidencial.

Entonces, devendría un nuevo proceso de renegociación, capaz de detener las conspiraciones tenebrosas de los derrotados, en las elecciones de 2021, destinadas a reafirmar el nuevo proceso de elección de la Corte Suprema de Justicia: honesta, transparente, digna, firme y siempre, plena de una justica irrevocable y prístina.

Entre una y otra crisis: la ética política actual

Galel Cárdenas

Honduras, entre la encrucijada política heredada del golpe de Estado 2009, seguido de la implantación de una dictadura neoliberal y fascista, constituyó una de las crisis políticas envolventes más desastrosas de este siglo.

La otra crisis, que se ha desprendido de la victoria del partido Libertad y Refundación, junto a una alianza electoral, es la ascensión al poder general de la nación de la presidente Xiomara Castro, que en su proyecto político. anunció que la caracterización de su gobierno sería el "Socialismo Democrático", mediante el cual se abordaría el problema político, social, educativo, salud, y económico; para enfrentar el estado de degradación financiera del gobierno, debido al sistema de saqueo a que fue sometida durante más de una década por el narcodictador.

Así que, nuestro país, ha sufrido la crisis neoliberal fascista de los doce años y actualmente, sufre la crisis política, provocada por las fuerzas retrógradas del partido Nacional y su dictadura oprobiosa dirigida por el narcodictador, hoy preso, y que, fueron derrotadas por el millón setecientos mil votos del pueblo.

Las fuerzas golpistas, disfrazadas unas de organizaciones de la sociedad civil, otras de "independientes críticos", y aquellos marginales, que supuestamente, están fuera de la influencia de la dictadura y sus tentáculos enfermizos.

El grave problema que acarrea Libre, es que, en el Congreso Nacional las fuerzas oscurantistas se han camuflado, entre tanto, los disidentes aliados con la bancada del partido Nacional, algunos diputados liberales y otros del PSH, pasan atacando al gobierno de Libre.

Hay una crisis, provocada por quienes forman parte de este grupo de: simpatizantes y supuestos "intelectuales", a pesar que el gobierno de Xiomara Castro, va cumpliendo poco a poco sus promesas electorales.

El pueblo hondureño, es el eje del impacto de la crisis para descalificar y desmoronar el gobierno de Libre. El poder mediático, se ha encargado de crear un caldo de cultivo negativo en contra del gobierno actual.

De todas esas batallas pequeñas unas y grandes otras, Xiomara Castro ha salido avante con entereza y suficiente moral política a lo largo y ancho del país, y a nivel internacional.

INDICADOR

Poder Popular
El Gobierno del Pueblo

COORDINACIÓN GENERAL
DIRECTOR
Carlos Estrada
SUB DIRECTOR
José Adán Castelar
GERENTE GENERAL
Rubén Darío Salgado
JEFE DE REDACCIÓN
Pedro Membreño

CONSEJO DE DIRECCIÓN
Galel Cárdenas
Jorge Miralda
Patricia Murillo
Fredy Guzmán
Anarella Vélez
Gerardo Torres
Rodolfo Pastor Fasquelle
Ricardo Ellner
Julio Escoto
Ricardo Salgado
Dagoberto Posadas
Allan Mc Donald

FOTOGRAFÍA:
Efraín Salgado
Jeanh Halbert Palacios
Jonatan Obdulio Henríquez
Armando Morales

twitter @poderpopular022 **instagram** @poderpopular2022 **facebook** PoderPopular2022

Rémoras

Alexis Mondragón

En el mundo de la navegación marítima, una de las plagas más temidas por los marinos, eran las rémoras; estas son una especie animal de apariencia curiosa: este es un pez habitante de aguas tropicales, cuerpo alargado, de unos cuarenta centímetros, carente de espinas y con una cabeza armada con un disco de succión que le sirve para adherirse y succionar a sus enemigos o cualquier objeto plano. Cuando un barco se echaba a la mar, podía ocurrir que, a pesar de la fuerza de los vientos, su velocidad se reducía progresivamente; tal fenómeno era causado por las rémoras que se adherían a los cascos, frenando el avance de la nave.

En Honduras, eran llamados rémoras a aquellas personas que servían más bien de estorbo, causaban problemas y limitaba la buena marcha de la vida. Por lo demás, la historia del país está plagada de rémoras. Se podría hacer una larga lista de personajes, grupos e instituciones que con sus actitudes y conductas, han impedido sistemáticamente que el país se lance a la senda del progreso y los cambios, especialmente aquellos para beneficiar a las grandes mayorías marginadas y sacar al país de su pobreza secular.

Una de las grandes rémoras del país, ha sido el Partido Nacional. Desde su fundación esta agrupación política, fue un agente de atraso para este gran barco que se llama Honduras; el partido Nacional, se ha esforzado diligentemente para promover el subdesarrollo nacional; en contubernio con otras fuerzas conservadoras ha promovido revueltas contra poderes legítimamente constituidos, ha instalado dictadores e instigado golpes de Estado, y allí, es donde ha percibido potenciales ganancias para su propio beneficio, se ha escondido tras su discurso seudo modernizador para entregar o regalar a otros, la soberanía del país. Como buenos navegantes evitemos estas rémoras.

La telaraña de la violinista

(Loxosceles laeta.- Arachnida: Sicariidae)
Gracias y desgracias de la democracia.

Tito Estrada

Anoche estaba escribiendo un artículo sobre el teatro popular y sus bondades para el entretenimiento creativo, la enseñanza constructivista y la participación comunitaria.

Pero era un deber y un derecho, escribir sobre tres amigos que se dedican a reenviar "memes" reenviados, para protestar, según ellos, por lo que ya sabemos y sabíamos, ofender a los ofendidos y denigrar la integridad de las personas, pero no sustentan con argumentos sustanciales su "posición" para una necesaria, su imprescindible "oposición". Su finalidad es provocar una fractura social y el descontento descabezado, para capitalizarlo después.

Este artículo se llamaría "Los adoquines del Guanacaste", que no se sabe para dónde se los llevaron, que dicen que están en una bodega que nadie sabe dónde está, que seguramente están engalanando los patios la casa de algún magnate que nadie sabe quién es, que el arquitecto no era arquitecto, en fin... su destino entró ya en el imaginario de la especulación. Los adoquines del Guanacaste, son una metáfora que nos indica que no solamente se robaron las piedras, se robaron la historia.

Entonces me di cuenta que me había atrapado la telaraña especulativa, que no es más que la ponzoña que se destila diariamente, y que tampoco es "inocente", porque este "alboroto" lo dirigen hilos invisibles, tejidos, organizados y financiados dedicados a situar la crisis y la inestabilidad, envenenando el alma de las gentes.

Pero en la Democracia todo mundo tiene sus derechos y sus deberes. Nuestro derecho y deber es respetarlos. Cada mujer y cada hombre, tiene sus derechos y deberes: todas las libertades, así como es, su derecho y su deber, la educación necesaria para asumir sus libertades responsablemente...

¿Se debe entonces tolerar la intolerancia? ¿Aceptar lo inaceptable? ¿Amar el desamor? ¿Honrar el deshonor? Aceptar la oposición sin una posición clara, es cono tenerle fe a la incertidumbre.

Tejer esa telaraña para robar el sustento de las niñas, niños, jóvenes y personas mayores, asaltar sus derechos para crecer y vivir sanos y salvos, es hilar las redes de la esclavitud, las cadenas de la mala vida y trenzar los gatilleros del veneno más mortal de un pequeño arácnido invertebrado.

Se dice fiel cristiano, compañero. Póngalo en práctica hermano... tráigase la iglesia y la plegaria a la mesa, a la calle, al pueblo y verá como la palabra se hace verbo.... Estar jugando con el espíritu y la razón de las personas es estar tejiendo "la telaraña de la violinista..." con graves consecuencias, para el pueblo y el país. No sé si habrá perdón de Dios. Realmente no lo sé... pero del pueblo jamás.

Lula y la derrota de la ultraderecha fascista

Dagoberto Posadas

Si alguna lección deja el reñido proceso eleccionario brasileño, es que, con el triunfo del izquierdista Luiz Inácio Lula Da Silva, ícono del Partido de los Trabajadores (PT), la ultraderecha fascista ha sido derrotada una vez más en Latinoamérica. Esto representa, un significativo avance en la recomposición y correlación de las fuerzas progresistas, por lo tanto, este país se encamina, hacia la instauración de un proyecto democrático, con amplio sentido social, solidario y humanitario. Lula prometió: "el pueblo brasileño quiere comer bien, trabajar bien, tener salud, educación, libertad religiosa, quiere libros en vez de armas, y tener acceso a todos los bienes culturales, quiere volver a tener esperanza". Y es que Bolsonaro, con sus políticas y exabruptos, destruyó gran parte de los logros sociales y económicos obtenidos por el PT a favor del pueblo, al tiempo que estructuró, una base de apoyo a partir de un discurso fascista, agresivo y militarista. Sin embargo, aún no se disipan los temores, sobre la preparación de un eventual Golpe de Estado por parte de la ultraderecha fascista, dado que recienten la derrota en las urnas. Afirmamos lo anterior, debido a las urgentes reuniones sostenidas por Bolsonaro en Brasilia, en donde convocó a su gabinete, comandantes militares, asesores de campaña y medios de comunicación, a quienes les informó, que pospondría las elecciones, al detectar que tenía, menos votos que los que imaginaba. por esta razón instaló retenes policiales ilegales, para impedir que los simpatizantes de Lula, ejerciesen su derecho ciudadano. A esto se debe, el apretado final, ya que los pronósticos daban al candidato del PT, un margen de triunfo, de entre un 4 a un 7 por ciento. Vistas, así las cosas, no dudemos que, con Lula, grandes esperanzas de un nuevo amanecer, deparan a Latinoamérica y especialmente para Honduras, pues se reactivarían los proyectos bilaterales con ese país, y que, fueran rechazados por el narcodictador.

Iris Xiomara y El Vaticano

Sergio Osmín Sabillón Reyes

Cómo ha sido una costumbre invertebrada, atacar desde la oposición a Xiomara Castro, cada vez que nuestra Mandataria expone en el contexto internacional sus reflexiones respecto del actual orden de cosas, no nos extraña. No obstante, el hecho, de que la oposición no haya atacado con sus formas aviesas, su visita a El Vaticano y su reunión especial con el Su Santidad El Papa Francisco, es algo que nos permite reflexionar y con pleno conocimiento.
Tal hecho podría pasar inadvertido, pero, a qué se debe que por arte de magia y ante tan trascendental evento, ¿los detractores de oficio no enfilaron baterías en torno a dicha visita y reunión? Pues la respuesta es sencilla: Como Gobernante, a Iris Xiomara Castro Sarmiento se le podrá atacar con o sin fundamentos, su ideario político, sus políticas estatales, su estilo de gobernar y hasta las medidas institucionales que adopta, pero lo que nadie puede ni siquiera discutir, es su convicción de fe, misma que es producto de herencia y experiencia.
La convicción de fe, en el caso de Iris Xiomara, debe interpretarse como su convencimiento religioso adherido talmente a sus principios éticos y políticos, los que en su conjunto forman un pensamiento sólido que le permite absorber conceptos y digerir o eliminar los mismos, pero siempre en función de sus convicciones, que son y serán en provecho de nuestra sociedad. Cómo es fácil deducir, contra ello es imposible encontrar bases para desde las mismas, atacar desde ese ángulo a nuestra Mandataria.
Conociendo desde 1978 el mensaje del ahora Papa Francisco y los valores humanos de Castro Sarmiento, los frutos de ese encuentro se verán reflejados a corto plazo, por lo en el cielo mismo, Celso Reyes, Carmen Reyes, Jesús Reyes, Felipe Reyes, Irene Castro Reyes, José Castro Reyes y otros de los ancestros de Iris Xiomara que le heredaron sus convicciones religiosas principalmente, ya redoblan las campanas, invitando a los hondureños a celebrar con regocijo, el futuro prometedor que nos espera.
Que no se vaya a interpretar las consideraciones anteriores, como la antesala o premonición sobre la institucionalización de un Régimen Teocrático en Honduras, tal hecho, en lo absoluto. Las reflexiones obedecen estrictamente al análisis del comportamiento de la oposición y sus reacciones a partir del accionar de nuestra máxima Dignataria, por un lado y por otra, a la necesidad de evidenciar en mayor grado, elementos de la conducta humana de CSTEOXiomara Castro, que pudieran desconocerse.

¿Quién eleva los precios?

Melvin Martínez

La teoría económica, nos plantea que los precios suben o bajan según la oferta y la demanda. Esto es cierto, en las economías en las que los poderosos empresarios, que manejan los medios de producción, están alineados con el poder político que gobierna determinado país. La ley de la oferta y la demanda, no funciona en los países que los medios de producción, están controlados por una clase económicamente poderosa, que adversa las políticas de gobierno. Usualmente, esas clases poderosas sin razón elevan o bajan los precios, para provocar descontento popular y debilitar al grupo político que gobierna.
Esto pasa en Honduras. Bajo cualquier pretexto los grupos económicos poderosos, que no apoyan el gobierno de Xiomara Castro, han provocado un encarecimiento exagerado de la mayoría de productos, principalmente de la canasta básica. Esto es una trampa contra el gobierno del pueblo y tiene objetivos claros. Por un lado, provocar descontento popular que cuestione al gobierno y pierda la confianza que le dieron a la presidenta en las pasadas elecciones. Otro objetivo, es provocar al gobierno para que, en la intención gubernamental de defender al pueblo, sancione aplicando la ley a algún empresario poderoso, para ellos justificar, desde sus organizaciones de élite, una campaña intensa con sus aliados, los medios de comunicación, controlados por la clase económicamente poderosa, y desprestigiar el gobierno en diversos foros internacionales.
Los precios no los sube el gobierno. El alza de los precios de la mayoría de los productos, los eleva los empresarios poderosos.
Frente a esto, el pueblo y la base militante del partido en el poder debe organizarse, para ejecutar acciones en defensa de los intereses de los pobres, ante los grupos económicamente poderosos, que responden fielmente a los intereses de los corruptos que nos gobernaron recientemente.

Dogui

Wilfredo Cardona Peñalva

Señora Laura, no se equivoque no somos más una colonia, ni república bananera.
Hoy en día, en más de 196 países, el consenso es en rechazo a la política intervencionista económica y militar directas de Los Estados Unidos, forma de explotar los recursos de nuestros pueblos, no esperamos que cambien ese pensamiento interventor, esto es verdad, si los pueblos nos dejamos, ellos justifican las operaciones cuando se considera amenazada la seguridad y su estabilidad como potencia, "necesitamos garantizar nuestro patio trasero en la lucha en contra de otras potencias". Ahora que vivimos en la reconstrucción, organización y recuperación del país, ante las múltiples agresiones del imperio. Vemos a otros países como socios comerciales y financieros importantes para nuestra economía, pero esto es visto por Washington como una inestabilidad. Si es preocupación para USA, debe medir el trato a brindar, no mas chantajes, presiones, amenazas a nuestra dirigencia de Libre, hago mío el dicho popular "no hay mal que dure cien años ni cuerpo que lo resista", ante el ambiente y las intervenciones en nuestras decisiones desde la embajada. En poco tiempo, el país debe estudiar la conveniencia de buscar, otras rutas de oportunidades al desarrollo. Ante esta posible apertura de nuestro país, Estados Unidos deben medir con claridad como nos prefiere, país, colonia o república bananera.

Señora embajadora comete un error, está buscando un enemigo adicional de los que ya tienen, Nuestro gobierno esta propiciando cambios para recuperar la patria, que ustedes contribuyeron al desastre económico político social; ¿a qué le temen?, se está trabajando en un modelo de desarrollo de justicia social y económica solidaria, no es una revolución radical, no se esta expropiando bienes, si se refiere a las ZEDES, esta acción de expropiar al país y venderlo en pedazos no es ni será permitido jamás.

D-19 Columna vertebral económica hondureña, que mantiene viva la patria morazánica

Los mismos de siempre

(Parte I)

Gerbert Salinas
Coordinador colectivo Libre. Barcelona, España.

Vemos sin ningún tipo de asombro, como los enemigos de siempre, ¿de quién hablamos?, los enemigos de siempre, son los que, valiéndose de su posición en la sociedad, tienen como acostumbre, acumular beneficios económicos mal habidos, producto de sus ambiciones, y esos intereses los manifiestan en todas partes, incluso, a beneficiarse de las guerras, donde los egos de los imperios modernos se imponen, como en esta actual guerra Rusia-OTAN, que trae consigo la desgracia de los países menos favorecidos, como Honduras.

Pero los poderosos de Honduras, ante esta situación, queriendo salir beneficiados, le echan la culpa, a un gobierno que en menos de un año hace su mejor esfuerzo y le busca solución a la crisis heredada e internacional. Las conspiraciones del imperio americano, acostumbrado a campar a sus anchas, igualmente, junto a los esquiroles dentro del gobierno, quieren hacer caer un gobierno que no se inmuta en pedir respeto hacia el país. Vemos estos ataques programados, con la intención de crear ese ambiente de ingobernabilidad, que trae recuerdos a balas y pijamas.

Desde los colectivos de todo el mundo, tenemos que estar atentos, denunciando estas intenciones que sólo llevará más empobrecimiento de nuestra gente. Los que están haciendo esta labor de voceros de los poderosos del país, ya los tenemos identificados y no pasarán.

Las camisetas blancas ¿Quiénes son?

Délmer López Moreno
Colectivo Libre, Madrid, España

Son las torpes ovejas blancas, de un rebaño financiado por la derecha internacional y nacional. Son los que blanquean y nos quieren hacer ver que pelean en defensa de la democracia, esa democracia que ellos mismos arponean con golpes de estados camuflajeados, golpes avalados por el imperio yanqui y los dueños de los medios de comunicación, medios de comunicación, que no son más que empresas distorsionadoras y que de paso, hoy al no verse con la tajada, mordida, porción y más, están relinchando porque el gobierno de la refundación, no les compra sus micrófonos, lentes plumas y lenguas .

Las camisetas blancas son orquestadores de fraudes, de violencia institucionalizada, de abuso a la constitución. Son quiebra empresas del Estado, saqueadores del erario público, grandes estafadores en salud, educación e infraestructura. Las camisetas blancas guiados por empresarios, que financian transportes, alimentación y hasta emparedados con mostaza, para que los ignorantes caminen por las calles, gritando lo que ellos consideran como su verdad y que jamás tendrán a Morazán de su lado, sino a dictadores como Carias, Micheleti, a los que denominan sus héroes.

Compañera Xiomara

Colectivo Libre
Madrid, España

El tener a nuestra compañera Xiomara como presidenta, no sólo ha significado haberle dado un giro de 360 grados a la identidad política hondureña, sino, el rompimiento de arquetipos, que dio a luz a la palabra de mujer que, desde su lealtad con el pueblo, siempre ha sabido cumplir con hechos. Mujer valiente, que, a pesar de las oligarquías con su sistema patriarcal, con pertrechos bélicos e instrumentalización mediática, multiplican tiranías y dictaduras.

Xiomara Castro, es la esperanza de millones de tizones de hogares sencillos, de la pluma del más letrado o letrada de esta tierra de montañas y mares, Honduras. Mujer que con un solo golpe, nos quitó el mote de narcoestado y de inmediato ordena, fuera de aquí ciudades modelos, y a los que se han apoderado, gente indeseable que institucionalizó la corrupción, huestes ladronas del patrimonio de los pueblos, hoy los está poniendo en su lugar ante la ley.

Defendamos el gobierno refundacional, surgido de la voluntad soberana del pueblo, porque somos pueblos dentro y fuera de la nación. Nuestro gobierno busca energía para todos, sin minas a cielo abierto, reducción de gastos, incremento a los salarios. Detesta el trabajo por hora deshumanizado y como fresa en pastel, volver a la confianza y credibilidad internacional.

Todo esto y más molesta a los mercenarios, a la jauría de títeres orquestado por la derecha internacional; pero hemos de vencer porque somos conciencia y acción por una patria morazánica. Gobernaremos sin cometer actos de deshumanización, sino en base a la voluntad del poder popular de la refundación. Salgan camisetas blancas-mostaza, salgan y verán nuestra respuesta de indignación, lo que hoy ustedes, tergiversan saldrá a la luz porque vamos con la frente en alto.

Fuego de los días

SECCIÓN DE CULTURA Y ARTE

El periódico Poder Popular presenta su sección cultural con el objetivo de mostrar el arte, la cultura y la literatura como expresiones sustanciales de la identidad nacional, como así mismo, expone las visiones de mundo de los pueblos en el concierto de sus interacciones, tanto históricas como contemporáneas.
Esta sección es una ventana donde asoma el espíritu que los seres humanos poseen como un sol que emite su claridad imaginativa y creativa, donde intuición, ensueño simple noción de la realidad transformada, impactan en los receptores reconocidos como público especial.
El arte y la literatura son una mirada de extrañamiento, es decir, la sorpresa estética que conmociona a los receptores ávidos de haber en los cálices de la cultura.
El pueblo podrá asomar su rostro a este espacio de cultura y arte y entender las propuestas nacidas desde la hondura de su humanismo trascendental.

Microrrelatos

Léster Núñez
(Tegucigalpa, Honduras)

LA GRAN ESTAFA

Lo repetían una y otra vez en radio y televisión: ¡Los barcos con los hospitales móviles van a llegar!" Con ansia esperaban los hondureños aquellos dichosos barcos, pero con la incertidumbre de saber si venían o no completos, es decir, con lo necesario para atender la emergencia de la pandemia de coronavirus. Una embarcación procedente de Turquía y del tamaño del Titanic, atracó en Puerto Cortés, pero para sorpresa de muchos, al descargar el equipo sanitario contenido en el interior de los contenedores, encontraron bolsas negras con rótulos que decían: "Medical Waste". Al aumentar la indignación y las críticas de los hondureños por la gran estafa en la sobrevaloración de los tales hospitales móviles, un funcionario de gobierno "cachureco" encargado de la adquisición del equipo y material de bioseguridad, se defendió de las acusaciones diciendo: "Los barcos vienen completos, pero con insumos usados y deteriorados porque reciclaremos para ayudar al planeta".

¿DÓNDE ESTÁ EL DINERO?

"¿Dónde está el dinero?" fue la consigna social que circuló como fuego sobre gasolina en toda Honduras; como una forma creativa de protesta, las juventudes valientes y animosas de la oposición hondureña plasmaron un gigantesco rótulo sobre el pavimento de una concurridísima vía de circulación pública en la ciudad capital, Tegucigalpa, con un hashtag y la leyenda: "#Honduras lo exige". Al no soportar el mensaje pintado en la calle que los desenmascara delante del mundo, con extraordinaria celeridad, los cachurecos, lo mandaron a quitar creyendo que la corrupción y la impunidad se tapan con borronazos. Obviamente no consiguieron el cometido, las flamantes huestes del oprobioso dictador, abandonaron el lugar sin manchar lo suficiente la consigna, y es que la verdad es imborrable. ¡Los corruptos suelen ser pobres ilusos!, al final, siempre son los pueblos quienes los borran históricamente.

Microrrelatos

Jorge Milaralda
El caminante

SOBREVIVIENTES

No le importó que estuviera infectado por el virus, ni que su familia y queridos amigos fallecieran por la misma causa, le valía un comino podrido que no tuviera medicinas, agua, energía eléctrica y algo que comer, ni que a su perrito adorado se lo hubiera comido el vecino, pues le reconfortaba la idea que los políticos corruptos, al final de todo también se iban a morir; por eso reía a carcajadas y cantaba a toda hora soportando con heroísmo el dolor físico. Pero se equivocó en toda la línea, y expiró sin saber, que éstos como las cucarachas, fueron los únicos que sobrevivieron.

PREVISOR

Se había dispuesto a conciencia y en forma meticulosa para sobrevivir a la pandemia. El dinero robado al pueblo lo había convertido a dólares y depositado a una cuenta secreta de un banco suizo y otras en bancos de Las Bahamas y los Estados Unidos. En una bodega tenía alimentos para tres años o más. En su mansión, había dispuesto una habitación exclusiva para él y su familia con respiradores artificiales y ventiladores especiales. Disponía de medicina moderna actualizada, y otras contrabandeadas desde Cuba y China. Contaba a su disposición de un personal médico, compuesto de connotados inmunólogos y enfermeras calificadas. Todo estaba en completo orden, y sonreía como niño travieso, pero jamás imaginó el narcodictador, que antes, moriría por una diarrea severa e incontrolable.

FINAL APOCALÍPTICO

Ante la escasez de alimentos, ocasionada por las medidas tomadas contra el virus asesino, las personas hambrientas empezaron por comerse a sus amadas mascotas. Después de arrasar con toda clase de animales terrestres, acuáticos y aéreos; siguieron en la lista los vagabundos y más tarde los pordioseros. Posteriormente, y por consenso unánime, dejaron a tres personas por familia y el resto lo engullían, luego fijaron la meta en dos y, al final hubo una cacería indiscriminada. Cuando terminó la pandemia mundial, el último hombre sobre la tierra se devoraba a sí mismo.

Al pueblo de Berta

Santiago Sosa
(La Ceiba, Honduras)

Con justicia
llevarán en el pecho
de prueba viejos lamentos
medallero de noble pueblo
en ciudades como en el campo
huerto y fábrica en el tiempo.
La muerte ya no interesa
ni asusta ni es misterio
porque de día y noche se nace
para que permanezcan los sueños
sobre la faz de la tierra
en la hoz con piel y sudor
y en el martillo del constructor.

Berta

Venus Ixchel Mejía
(Tegucigalpa, Honduras)

Un cuento triste
bien cabe en tres palabras:
«Vivir en Honduras».

Una bala sobrevuela su trama,
una mordaza de angustia
nos impide repetirla.

la acuarela de un río sangriento
nos pinta la sed,
nos aparta de su nudo de peces,
polifonía en un pentagrama lenca.

Solo el silencio
puede escondernos de la muerte.

Camuflados
entre los huesos de tantas sonatas a la vida,
nos amparamos, como entre dientes un padre nuestro
de la miseria.

Algo tiene que romperse
con este silencio de pájaros
que tenemos en el alma
por vos, Berta,
aunque sea la historia.

A Berta Cáceres
(Honrando su memoria)

Xiomara Bu
(Tegucigalpa, Honduras)

Por esas calles hubo cantos a la vida
marchas de lucha inquebrantable
denuncia certera
rabia ante el dolor y la injusticia
En Agua Zarca olvidaste el cansancio y la desesperanza
desafiaste al sistema y el miedo al cautiverio
enfrentaste de frente la bota, el fusil y el poderío
Tocaste la entraña de la Bestia
no te acorraló la realidad asfixiante
en cada encuentro renaciste con corazón de hierro
plena en convicciones para sembrar pasión entre los tuyos
mujer lenca, al fin ¡Guerrera!
Tu tierra fue extensión de gritos libertarios
Tu fe fue la utopía para enfrentar la lucha
y atajar la muerte en cada esquina.
Tú, mujer, amor, naturaleza viva, gaviota firme en rebeldía
alumbrada de auroras, traspasaste fronteras
mujer de paso firme y voz inquebrantable
fuiste una en universo
Demasiada convicción se tornó en amenaza
el crimen más infame se cobijó entre sombras
y marcó nuestro siglo.
Con nombre de Mujer mi Patria se desangra
un llanto silencioso circula con el viento
las lágrimas avivan la lucha inclaudicable.
Es tan grande el dolor que no hay lugar para el olvido.

Berta Cáceres como partera

Jack Little
(Newcastle, Inglaterra)

Sus balas son semillas, creciendo sin represión,
embrión entregado a tus brazos:

cada retoño forma ondas en el agua, aros de tronco
marcando el llanto de cada recién nacido en concurrencia

cada cual un fruto recogido
librado al mundo

Partera que engendraste esperanza,
este cruel milagro un nuevo comienzo.

FOTOSÍNTESIS ARTÍSTICA

Embajada de Argentina exhibe obras de artistas hondureñas

La exposición incluye a cinco artistas hondureñas emergentes con 15 obras de pintura que reflejan y representan a la mujer y a la naturaleza hondureña. Estará disponible en el Salón Cultural de la Sede Diplomática hasta el 18 de noviembre en horarios de lunes a viernes de 08:00 AM a 4:00 PM

Tegucigalpa, Honduras.

La Embajada de Argentina en Honduras inauguró la exposición colectiva "Fotosíntesis Artística" de las artistas hondureñas; Ada Francisca Cáceres Alvarado, Patricia Mercedes Lozano Rendón, Cinthya Janeth David Guity, Jeimy Scarleth Chirinos Benítez y Ada Medrano de la Academia de Arte de Keyla Morel.

La exposición fue organizada con la colaboración de la Secretaría de las Culturas, las Artes y los Patrimonios de los Pueblos de Honduras (SECAPPH).

La exhibición fotográfica está compuesta por 15 obras que bosquejan diferentes técnicas de pintura; acuarela, acrílico y óleo, algunas sobre tela y laminada de oro.

En la ceremonia inaugural estuvieron presentes el Embajador de Argentina Pablo Vilas, la ministra de las Culturas, Anarella Vélez Osejo, la pintora, columnista, y maestra de arte, Keyla Morel, los miembros del cuerpo diplomático y las artistas hondureñas acompañadas de sus familiares.

El Embajador Pablo Vilas agradeció a la ministra Vélez por el apoyo que está realizando la Secretaría a todas las actividades que la Embajada de Argentina viene desarrollando con la finalidad de acrecentar la presencia cultural, así como fomentar el intercambio artístico entre ambos países.

En la exposición artística estuvieron Didier Carranza, Encargado de Negocios de Costa Rica, Eduardo Antonio Escobedo, Embajador de Guatemala, Sandra Maribel Mancebo, embajadora de República Dominicana, Pablo Vilas, Embajador de Argentina, Jorge Alejandro Raffo, Embajador de Perú, entre otros.

Presentación

Tras la presentación artística, los participantes realizaron el recorrido disfrutando las engalanadoras obras de arte que presentaron las cinco pintoras hondureñas donde se muestran algunas imágenes de la fotosíntesis de la mujer en la cultura hondureña.

Las pintoras hondureñas dieron a conocer sus muestras de arte a los presentes para que sus obras sean vistas tanto en el país como fuera del territorio hondureño con el propósito de retroalimentar el intercambio en el ámbito social y cultural con otros países del mundo.

La ministra Vélez resaltó el apoyo a las artistas hondureñas por parte de la Embajada de Argentina y el Gobierno de la Presidenta Xiomara Castro, como muestra de la buena voluntad del Estado de Honduras en apoyar a los emprendedores que dan apertura al área social y cultural del país.

Por: Juan Ortíz

La exhibición fue organizada por la Embajada de Argentina en conjunto con la Secretaría de las Culturas donde resaltan 15 obras que muestran las diferentes técnicas de pintura que fueron utilizadas por las artistas hondureñas.

En la inauguración de la exposición estuvieron presentes las artistas hondureñas, Ada Francisca Cáceres Alvarado, Patricia Mercedes Lozano Rendón, Cinthya Janeth David Guity, Jeimy Scarleth Chirinos Benítez y Ada Medrano de la Academia de Arte y Keyla Morel.

HORARIOS DE ATENCIÓN

La exposición se encuentra enmarcada dentro de las actividades con motivo al Día Internacional de la Eliminación de la Violencia Contra la Mujer, y estará abierta al público en el Salón Cultural de la Sede Diplomática hasta el 18 de noviembre en horarios de lunes a viernes de 08:00 AM a 4:00 PM.

El Embajador Vilas destacó el compromiso del gobierno argentino de implementar proyectos, iniciativas y espacios para el diálogo y la transformación a nivel social y cultural, en lo que se debe dar prioridad a la equidad de género y de la erradicación de la discriminación y la exclusión, en todas sus expresiones.

PROGRAMA DE ACCIÓN SOLIDARIA

Xiomara entrega bono a personas discapacitadas y de la tercera edad

Por instrucción de la Presidenta Xiomara Castro habitantes de varios departamentos del país comenzaron a recibir el Bono de Oro y el Bono Esperanza, confirmaron las autoridades de PROASOL

El Programa de Acción Solidaria (PROASOL) a través de su directora Olga Lydia Díaz, hizo entrega del Bono de Oro y Bono de la Esperanza en Colón.

Trujillo, Colón.

El Programa de Acción Solidaria (PROASOL) hizo el lanzamiento de la entrega del Bono de Oro y el Bono Esperanza, los cuales fueron entregados en Trujillo, Colón a los adultos mayores y personas con discapacidad de esa región.

El Bono de Oro esta dirigido a las personas de la tercera edad, mientras que el Bono Esperanza se entrega a las personas con discapacidad.

El Gobernador de Colón, Icxer Barahona, su equipo de trabajo junto con el personal técnico de PROASOL, realizaron un arduo trabajo para que los adultos mayores y el sector discapacidad reciba sus transferencias monetarias en las mejores condiciones y con un trato digno.

Además, se hicieron otras entregas en otros departamentos por lo que la directora de PROASOL, Olga Lydia Díaz, dijo que "en Tela, Atlántida 600 personas recibieron sus trasferencias monetarias, luego en Olanchito en El Progreso y después en el departamento de El Paraíso y el 15 y 16 de noviembre estaremos en Copán".

En todos los departamentos

Al unísono, el Bono de Oro y Bono Esperanza fueron entregados en el municipio de Santa Rosa de Aguán y en el municipio de Santa Fe, Sabá, en el departamento de Colón.

La funcionaria recalcó que "vamos a recorrer toda Honduras con las transferencias monetarias de manera transparente cumpliendo la disposición de la Presidenta Xiomara Castro, reafirmamos el compromiso con un Gobierno Humano y Solidario". "Hemos preparado y capacitado al personal de PROASOL para que tenga conciencia social y de un trato digno, a cada beneficiario. No importa la hora, no importa el clima, la cuestión es cumplir con nuestra meta y tener la satisfacción de que estos abuelos cobraron sus transferencias en tiempo y forma", finalizo Díaz.

BENEFICIOS

Las personas en condiciones de extrema pobreza en los 18 departamentos de Honduras recibirán el Bono de Oro que es para el adulto mayor y el Bono Esperanza que es para las personas con discapacidad.

Qué es PROASOL

El Plan de Gobierno de la Presidenta Xiomara Castro plantea la obligación de proteger los derechos de los 800 mil adultos mayores, de los cuales 334 mil viven en pobreza; en el país, por lo que se les daría un bono a quienes estuvieran en extrema pobreza, por eso nace PROASOL, como uno de los brazos ejecutores.

Este es un programa de ayuda, la "ACCIÓN SOLIDARIA", el rostro social del Gobierno de la Mandataria Castro, comprometida con el adulto mayor y las personas que necesitan vivir con dignidad.

Por: Coralia Maradiaga

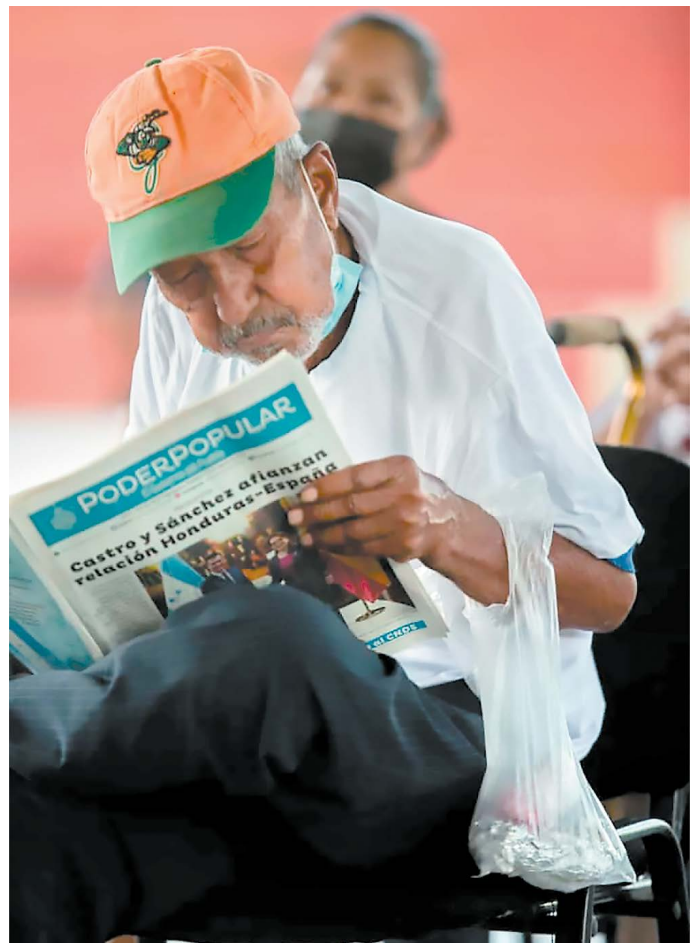

En la entrega del Bono de Oro y Bono Esperanza se repartieron ejemplares del Periódico Poder Popular.

Los bonos fueron entregados en el departamento de Colón para auxiliar a las personas de la tercera edad y discapacidad de esa zona.

El Canciller Eduardo Enrique Reina y la Embajadora Laura Dogu sostuvieron un diálogo mutuo y franco, comprometiéndose a mantener una mayor comunicación al más alto nivel.

AUDIENCIA DE PROTESTA

Canciller y Embajadora Dogu liman asperezas después de desencuentros

"Como cualquier Estado, como cualquier persona que usted invita a su casa, tiene que respetar las reglas de su casa", dijo el Secretario de Relaciones Exteriores tras reunirse con la representante diplomática

Tegucigalpa, Honduras.

Con la altura y dignidad de representar al pueblo y al Gobierno de Honduras, con la cortesía, diplomacia y firmeza del caso, el Secretario de Relaciones Exteriores, Eduardo Enrique Reina se reunió con la Embajadora de Estados Unidos, Laura Dogu.

El encuentro fue convocado por la Cancillería de la República ante la preocupación del Gobierno de Honduras por las reiteradas intervenciones de la representante norteamericana en asuntos y temas que únicamente competen al país.

Al término de la reunión el Canciller Reina manifestó que "hubo un diálogo mutuo y franco, como dijo ella al salir de esta reunión, pues es normal que no siempre estemos de acuerdo".

Reina externó a Dogu la preocupación del Gobierno de Honduras ante la intromisión de la Embajada de Estados Unidos en los temas de interés nacional.

El responsable de la diplomacia hondureña sostuvo que "es cierto que los Estados Unidos es sumamente importante para Honduras; es sumamente importante para los miles y millones de inmigrantes hondureños que viven allá".

"Pero también nosotros somos importantes para los Estados Unidos, no hay que vivir creyendo que somos menos, que somos un país menor, o porque somos pequeños o porque no somos de interés no debemos tener una mentalidad de mendingar la relación internacional con otros Estados, tenemos que tener una relación de dignidad para el país".

Reglas de la casa

"Y como tal, como cualquier Estado, como cualquier persona que usted invita a su casa, tiene que respetar

La Embajadora Dogu y su equipo de trabajo junto a las autoridades de la Secretaría de Relaciones Exteriores durante la reunión.

las reglas de su casa", enfatizó.

El canciller Reina aseguró que con la embajadora Dogu acordaron sostener periódicamente reuniones para evitar expresiones públicas que no abonan en nada a las buenas relaciones entre ambas naciones.

También acerca de mantener un lenguaje franco para mantener relaciones de alto nivel entre ambas naciones, agregó el canciller Reina.

Asimismo, entre los temas abordados figuran el Estatus de Protección Temporal (TPS), migración, inversiones, energía, desarrollo económico, deuda externa, entre otros.

Con respecto al TPS el diplomático indicó que desde el pasado mes de abril se envió una solicitud formal al Secretario de Seguridad Nacional, Alejandro Mayorkas para lograr una reasignación del programa que acoge a 58 mil hondureños, aunque hay más de un millón de connacionales en la unión americana.

Postura de Laura Dogu

Por su parte, la Embajadora de Estados Unidos publicó en sus redes sociales un mensaje en el que reafirmó el buen ambiente previó a que presentara las excusas al Canciller Reina.

"Hoy me reuní con @EnriqueReinaHN de @CancilleriaHN. La comunicación abierta y honesta facilita nuestra sólida relación bilateral enfocada en crecimiento económico, seguridad y fortalecimiento de la democracia. Estados Unidos sigue comprometido con Honduras. ¡Vamos Adelante!", dijo.

En rueda de prensa después de comparecer ante el Canciller Reina,

El Canciller Reina en conferencia de prensa dijo que acordó tener reuniones periódicas con la Embajadora de Estados Unidos para evitar expresiones públicas que afecten las relaciones entre ambos países.

> "A veces vamos a estar de acuerdo en muchos temas y vamos a estar trabajando alrededor de ellos y a veces en otros no vamos a estar de acuerdo, esto es normal; tenemos que entender que una relación normal se lleva a cabo bajo estos esquemas de dignidad".
>
> **Eduardo Enrique Reina** Canciller de la República

la diplomática había manifestado que "estamos trabajando para fortalecer los mercados, el comercio, la prosperidad es muy importante para el pueblo de Honduras".

Además, el punto es que "tenemos una agenda muy amplia y estamos trabajando de forma muy bien, de vez en cuando hay diferencias pequeñas entre nosotros, pero esto no empaña nuestra relación bilateral".

"Ahora estamos pendientes de la llegada del buque hospital que arribará al país gracias a las gestiones de la Presidenta Xiomara Castro con la vicepresidenta Kamala Harris", puntualizó la embajadora Dogu.

La diplomática acudió a consulta tras ser citada por la Secretaría de Relaciones Exteriores, debido a recientes declaraciones que provocaron malestar en el Gobierno de Honduras, después de eso fue convocada a dar explicaciones por su postura frente a las decisiones soberanas del Gobierno hondureño.

Informe del BCH

Un reciente informe del Banco Central de Honduras ubica al mercado de Norteamérica, que conforman Estados Unidos, Canadá y México, como el principal socio comercial de Honduras en los primeros siete meses de 2022, al recibir desde ese mercado el 36,8% (1.443,8 millones de dólares) de las exportaciones; y proveer el 40,5 % (3.548,5 millones) de las importaciones, acumulando un déficit de 2.104,8 millones, destaca la entidad bancaria estatal.

Por: Carlos Zelaya

TRAS HISTÓRICO TRIUNFO DE LULA DA SILVA

América Latina renace de la mano del progresismo y la izquierda

Por primera vez en la historia las cinco mayores economías del continente están en manos de la izquierda. Honduras saludó triunfo del presidente electo de Brasil, Lula da Silva

Tegucigalpa, Honduras.

La izquierda latinoamericana saludó el triunfo del candidato del Partido de los Trabajadores (PT), Luiz Inácio Lula da Silva, acaparando portadas y viralizando su alegría en redes sociales en un hecho histórico que desde el triunfo de Andrés Manuel López Obrador en 2018, plantea relaciones más complejas con Washington, que parece no asimilar las decisiones soberanas de los pueblos cansados del modelo neoliberal que junto a la pandemia y el cambio climático agobian y complican su día a día.

Sin embargo, 72 horas después de que el órgano electoral brasileño proclamara el triunfo de Lula en segunda vuelta electoral, prima la incertidumbre en Brasil por el no reconocimiento de Bolsonaro y sus seguidores de la derrota, por la cual tomaron vías de comunicación importantes para el inmenso país, donde más de 60 millones de electores votaron para que Lula retomara el poder.

Un 2022 que deja en manos de la izquierda a las cinco mayores economías del continente, por primera vez en la historia.

Desde este año, de forma inédita una mujer y partidos progresistas gobiernan Honduras y Colombia, tradicionalmente conservadores, respectivamente, mientras persiste un clima de desestabilización acechando en Perú, con seis intentos de juicio político contra el presidente Pedro Castillo, en Argentina, en el magnicidio frustrado contra la vicepresidenta Cristina Fernández de Kirchner; en Bolivia, con amenazas de recesión territorial que forzó al presidente Luis Alves a relevar a la cúpula militar y en Honduras, donde el inminente relevo en el Poder Judicial, del Fiscal General y la venida de la CICIH alinean al golpismo contra el pueblo y el Gobierno de la Presidenta

En un hecho histórico, el pueblo brasileño se volcó a las urnas a votar por el representante del Partido de los Trabajadores, Luiz Inácio Lula da Silva quien asumirá el mando a partir del 1 de enero de 2023.

EL DATO

Con un 99% de urnas escrutadas por el órgano electoral de Brasil, el 50,88% de sufragios fueron para Lula del PT y el 49,12% para Bolsonaro.

Xiomara Castro Sarmiento.

El expresidente Manuel Zelaya, el presidente electo de Brasil, Lula da Silva y la Presidenta Xiomara Castro en las gradas de Casa Presidencial en 2007.

Masivos y populares

Aunque un millón 750 mil sufragios de la presidenta hondureña; 4.848.511 de votos de Gustavo Petro y más de 60 millones para Lula certifican la mayor votación de la historia en sus países, los números muestran pueblos divididos en la conformación de la mayoría legislativa y la afinidad en gobiernos locales respecto al gobierno central.

La prestigiosa publicación argentina, Página 12, destacó que la hazaña del líder del PT fue posible por su prestigio intacto y su propuesta de unidad, inclusión, paz y trabajo para Brasil, un híbrido del aprendizaje de una vida de lucha y de 580 días de injusta prisión.

La primera oleada de gobiernos de izquierda en América Latina es un aporte de la revolución en Cuba, de Salvador Allende en Chile; del general Juan Velasco Alvarado, en Perú y el zapatista en México; y las guerrillas de Guatemala, El Salvador y Nicaragua; después llegó Hugo Chávez, Rafael Correa y Evo Morales con el Socialismo del Siglo XXI y la Alternativa Bolivariana de los Pueblos de América (ALBA), que unió a Venezuela, Cuba, Ecuador, Honduras, Nicaragua y a una decena de naciones del Caribe no hispano.

Ahora el continente, que aún vive la injerencia estadounidense con bloqueos y embargos contra Cuba, Venezuela y Nicaragua, pese a la condena de Naciones Unidas, recupera la categoría de referente de los movimientos y partidos de izquierda, socialistas y progresistas del mundo, como afirmó Jean Luc Melenchón, en declaraciones a Canal 8 y el Semanario Poder Popular.

Jean Luc

El líder del Movimiento Francia Insumisa y diputado en la Asamblea Nacional por esa coalición de izquierda, Jean Luc Mélenchon, en abril visitó Colombia, México y Honduras "interesado en percibir de cerca el vuelco al progresismo y gobiernos de izquierda en América Latina".

Tras reunirse en la sede del Ejecutivo con la Presidenta Xiomara Castro y el Secretario Privado, Héctor Manuel Zelaya, Mélenchon destacó que la tendencia en el continente "genera valiosas experiencias en temas de justicia social, ambiental y en el campo energético".

Mélenchon destacó el interés de la izquierda europea en el avance del progresismo, de la izquierda y del socialismo en América Latina, luego que la prensa conservadora diera por muertas tras la primera oleada de Hugo Chávez, Rafael Correa, Evo Morales, Lula Da Silva y Manuel Zelaya Rosales, y que no había más destino que el retorno al buen tiempo del neoliberalismo.

Horizonte

Honduras ocupa un papel particular al lado de Colombia y México; "tengo la edad de haber conocido el tiempo en que la visión de izquierda era antes que todo socialista, pero hoy día, cuando entre 1998 y 2005 una secuencia de triunfos de candidatos de izquierda apartó del poder a gobernantes conservadores en Venezuela, Argentina, Chile, Brasil, Bolivia, Uruguay y Perú".

Caracterizadas por ser administraciones del Estado que impusieron políticas neoliberales traducidas en apertura comercial, desregulación de sectores estratégicos, privatización de empresas públicas, endeudamiento externo y la entrega a pedazos del territorio nacional.

Desde el FMI, la Cepal y otras fuentes financieras internacionales se han recortado las expectativas de crecimiento para la mayoría de los países de la región, que en 2023 será apenas un 1,4 por ciento y los bancos centrales optan por elevar las tasas de interés para encarar la fortaleza del dólar que golpea a los mercados emergentes y frenar la inflación, aun a riesgo de un tibio crecimiento económico, concluyó el líder de Francia Insumisa que visitó a la Presidenta Xiomara Castro Sarmiento.

Primeras felicitaciones

En su red social de twitter la Presidenta Castro Sarmiento escribió: "Felicidades @LulaOficial, amigo solidario con la lucha de Honduras (2009), se enfrentó a los poderes más conservadores de la historia, y junto al pueblo de Brasil los ha vencido. América Latina renace con esperanza en un verdadero proceso humanista, de cambio y liberación".

En un mensaje tras el ajustado triunfo en primera vuelta electoral, el pasado 2 de octubre, la mandataria hondureña escribió, "Nuestras más sinceras felicitaciones a @Lulaoficial y al pueblo de Brasil por su participación democrática y su resultado en primera vuelta. La segunda vuelta será de victoria y celebración para los pueblos de la Patria Grande @lulaoficial".

En otro mensaje a través de esa misma red social, el Asesor Presidencial y expresidente de la República (2006-2009), José Manuel Zelaya, envió sus congratulaciones al gobernante electo con quien lo une un lazo especial de amistad y unidad de propósitos.

Por: Carlos Zelaya

EXPRESIDENTE MANUEL ZELAYA

El golpismo paró las represas Jicatuyo y Los Llanitos

"Con Lula habíamos firmado el contrato de construcción de Jicatuyo y los Llanitos en el Valle de Sula, sabe cuánto costaban esas represas en aquel tiempo, casi 600 millones de dólares y el golpismo lo paró", afirmó el exmandatario de la República

Tegucigalpa, Honduras.

El expresidente Manuel Zelaya Rosales destacó la importancia de las relaciones de Honduras con Brasil luego del triunfo en las urnas de Luiz Inácio Lula da Silva como presidente electo de los brasileños.

En declaraciones a la prensa Zelaya expresó: "Imagínese que Lula da Silva fue un baluarte aquí contra el golpismo, contra el golpe de Estado, se presentó realmente en una forma democrática, solidaria, valiente ante el derrumbamiento del sistema democrático, el derrocamiento de tu servidor". "Y además Brasil que es una potencia es la República Federada de Brasil, dio todo tipo de apoyo al pueblo hondureño que estaba en las calles luchando contra el Golpe de Estado, me abrió las puertas cuando me refugié en la Embajada de Brasil junto con Xiomara", enfatizó.

"Acuérdense de las expresiones de Lula en Naciones Unidas, le dijo al golpismo que tomó el poder en Honduras que no entren a la Embajada de Brasil o se atendrán a las consecuencias, porque iban a entrar posiblemente a asesinarnos en esa Embajada, nos gasearon a todos", recordó.

Con un ejemplar del PODER POPULAR que destaca el triunfo de Lula da Silva, el expresidente Manuel Zelaya felicitó al presidente electo de los brasileños.

Lucha integral

El expresidente Zelaya destacó que "Lula para nosotros los hondureños es parte de una lucha integral, fue a la cárcel, perseguido, le dieron un golpe técnico a Dilma Rousseff, la votaron también, entonces claro, el retorno de una figura como Lula es un hecho inaudito e histórico, solo lo puedo comparar con esas luchas históricas de la Resistencia Popular que al final de mucho tiempo retorna a una posición apoyada por el pueblo".

"Así que felicidades para Lula, para Brasil, Latinoamérica tiene hoy pintado de esperanza el Continente Americano, porque grupos políticos y los pueblos despiertan apoyando movimientos progresistas, movimientos de izquierda", exteriorizó Zelaya.

El expresidente Zelaya anunció que el Gobierno de la Presidenta Xiomara Castro buscará consolidar las relaciones con Brasil para acceder a los beneficios que fueron interrumpidos tras el golpe de Estado de 2009. En la imagen el expresidente junto a Lula da Silva en una visita a Honduras en 2007 durante el gobierno del Poder Ciudadano.

Acuerdos en el pasado

El exmandatario recordó cómo "el golpismo paró las represas Jicatuyo y los Llanitos, por lo cual no tuviéramos las inundaciones que tenemos en el Valle de Sula; Lula lo había aprobado, no solo estaba aprobado por el Banco de Brasil".

Lula fíjense bien junto con Honduras, que su servidor era Presidente gracias al Pueblo, habíamos firmado el contrato de construcción de Jicatuyo y los Llanitos en el Valle de Sula, o sea sabe cuánto costaban esas represas en aquel tiempo casi 600 millones de dólares y el golpismo lo paró y saben porque lo pararon? Por que un grupo económico dijo que ellos iban a hacer esa represa; han pasado 13 años y hoy miren como estamos inundándonos todavía, lamentó el Asesor Presidencial.

"Yo empecé también Patuca III, tardaron 12 años y todavía hicieron Patuca III, pero se los olvido, así como por casualidad, así como para variar las condiciones del golpismo, se les olvidó hacer las líneas de trasmisión de Juticalpa hasta acá para la interconexión en todo el país, entonces los 70 megas que produce Patuca III, óiganme 13 años para hacerla, no pudieron traerla, además que a nosotros nos costaba 120 millones de dólares y a la dictadura le costó casi 400 millones de dólares, ¿dónde está el dinero?", preguntó Zelaya.

"Inmediatamente hoy ya hablamos con varias de las personalidades del país, de la ENEE, incluyendo a la abogada Moncada, al Gerente de la ENEE, Erick Tejada, a la Presidenta de la República, porque la Mandataria irá seguramente en enero a la toma de posesión de Lula y hay que retomar ese financiamiento y esos créditos, que ya están aprobados en Brasil".

Por: : Coralia Maradiaga

> "Lula da Silva fue un baluarte aquí contra el golpismo, se presentó realmente en una forma democrática, solidaria, valiente ante el derrumbamiento del sistema democrático, el derrocamiento de tu servidor, dio todo tipo de apoyo al pueblo hondureño que estaba en las calles luchando".
>
> **Manuel Zelaya Rosales**
> Expresidente de Honduras

RODOLFO PASTOR Y RICARDO SALGADO

Con el regreso de Lula, Brasil será aliado importante para Honduras

El triunfo de Luiz Inácio Lula da Silva implica que Brasil será un aliado estratégico como en su momento fue con el gobierno del expresidente Manuel Zelaya Rosales (2006-2009)

Tegucigalpa, Honduras.

Con la mirada puesta en un nuevo horizonte, el Gobierno de la Presienta Xiomara Castro considera que con el retorno de una administración humanista como el de Luiz Inácio Lula da Silva en Brasil, se abren puertas para el desarrollo del pueblo hondureño.

Además, en este momento se ha presentado una oleada de gobiernos progresistas en la región, que junto al gigante de Suramérica se suma, Colombia, Argentina, Chile y por otra parte México, que buscan el desarrollo de manera conjunta.

Brasil es una de las principales economías de Latinoamérica que tiene una industria agropecuaria extraordinaria. Ellos son los principales exportadores de soya en el mundo, productores de carne y un sinnúmero de granos.

Al respecto, el ministro de la Presidencia, Rodolfo Pastor de María, manifestó que el regreso de Lula da Silva a la presidencia de Brasil implica que será un aliado estratégico como en su momento fue con el gobierno del expresidente Manuel Zelaya Rosales (2006-2009).

Ricardo Salgado, ministro de Planificación Estratégica.

Rodolfo Pastor de María, ministro de la Presidencia.

Aliado estratégico

"Brasil es la principal economía de la región y con la llegada del Presidente Lula da Silva retorna el rumbo de gobiernos progresistas que buscan hacer justicia social en el tema de la desigualdad y la pobreza", destacó Pastor.

Añadió que el hecho que lleguen al poder esos gobiernos con esa tendencia "significa que comparten una causa y una agenda en común, que vamos a poder articular a la región a través de mecanismos como la Comunidad de Estados Latinoamericanos y Caribeños (CELAC)".

De esa manera, tendrán una capacidad negociadora en bloque que apoye no solamente donde podamos tener inversión, sino que alianzas estratégicas, asistencia técnica y proyectos de cooperación. Además, ese organismo tiene una interlocución muy importante con otras regiones del mundo como India, Unión Europea y China.

Vínculos estrechos

El funcionario recalcó que la función diplomática de un jefe de Estado es fundamental, y el hecho que la Presidenta Castro está saliendo estratégicamente a estrechar vínculos con gobiernos amigos en esta época de países progresistas, abre puertas que traerán muchos beneficios al país.

"La Presidenta Castro ha determinado que la prioridad es producir alimentos, apostándole al desarrollo del campo y recuperarlo como un factor de desarrollo y surgimiento en nuestro pueblo".

De igual manera, es un motor económico de generación de empleo que garantiza la seguridad alimentaria.

Honduras busca fuertes economías

De du lado, el titular de la Secretaría de Planificación Estratégica, Ricardo Salgado, es del criterio que la victoria de Lula da Silva y de la Presidenta Xiomara Castro, dan en un momento en que Honduras busca encontrar vías alternas para poder desarrollarse.

> "Hay una característica que es importante señalar, y no se cuantos lo han dicho, pero la Presidenta no ha ido a pedir en ningún momento, hemos abandonado la posición de pordioseros para pasar a ser un país digno".
>
> **Ricardo Salgado**
> Secretario de Planificación

En este caso, "las economías más grandes de Latinoamérica como la de Brasil tienen una relación estrecha con Honduras, que en este momento cuenta con un gobierno de mucho prestigio, que ya no es la narcodictadura que tuvimos durante 13 años".

El funcionario recordó que esa potencia suramericana ya en el pasado colaboró mucho con el gobierno hondureño y tenía los ojos puestos en apoyar el desarrollo nuestro, principalmente en construir la represa hidroeléctrica de Los Llanitos y Jicatuyo, pero se interrumpió con el golpe de Estado".

Es una gran noticia para todos

Consideró que "el hecho que tengamos aliados en en nuestros propios hermanos latinoamericanos, es una gran noticia para todos. La Presidenta Xiomara Castro ha tenido un nivel de popularidad y legitimidad enorme a nivel internacional".

Una de esas ventajas se ha visto reflejada en que la Mandataria hondureña en menos de un año ya se ha reunido con dos presidentes de Europa, incluyendo al Papa Francisco, y eso significa un cambio radical con un Gobierno que tiene un rostro digno y soberano.

Respeto internacional

De esa manera, Salgado destacó que no solo se trata de que la reciban Presidentes, sino que ha dado mensajes importantes en foros internacionales como las Naciones Unidas y la FAO, donde ha dejado claro cuál es el problema central que tiene el mundo y poco a poco se ha ido ganando el respeto de otros mandatarios.

El funcionario también fue contundente y señaló que "hay una característica que es importante señalar, y no se cuantos lo han dicho, pero la Presidenta no ha ido a pedir en ningún momento, hemos abandonado la posición de pordioseros para pasar a ser un país digno. Solo hemos pedido una cosa, que nos respeten y que nos dejen vivir en paz".

Finalmente dejó claro que "la verdad que con quien nosotros nos relacionemos, eso no debe molestarle a nadie, por esa es nuestra decisión soberana con quien nos relacionamos y con quien no".

Por: Erlin Cruz

MARCIO SIERRA, TITULAR DE LA CNBS

Por la corrupción de la dictadura Honduras queda fuera de la Cuenta del Milenio

"Ya sabíamos nosotros que el indicador de corrupción del año pasado iba a ser el peor de la historia... Con las acciones de la Presidenta Xiomara Castro seremos evaluados nuevamente en noviembre de 2023", dijo el funcionario

Tegucigalpa, Honduras.

Ante la mala interpretación del informe de la Cuenta del Milenio denominado "Informe para el 2023", que se publicó en las últimas horas, el presidente de la Comisión Nacional de Bancos y Seguros (CNBS), Marcio Sierra, aclaró que el documento que dice FY23 corresponde exactamente a la información de los indicadores evaluados durante la gestión del gobierno del extraditado expresidente Juan Orlando Hernández.

Sierra informó que la reprobación de Honduras para acceder a la Cuenta del Milenio del 2023 se debe a que se analizó información recopilada el último año de Hernández, señalado también por ser el año más alto en corrupción, según la evaluación de la Cuenta del Milenio.

Explicó que el informe donde saldrá evaluado el Gobierno de la Presidenta Castro se conocerá el mes de noviembre de 2023. También comentó que los entes evaluadores que otorgan el beneficio de la Cuenta de Milenio le informaron que Honduras aparece en la lista de los que va a ser evaluados en el siguiente proceso.

Marcio Sierra, presidente de la Comisión Nacional de Banca y Seguros (CNBS), compareció ante los medios de comunicación para exponer la situación de Honduras con la Cuenta del Milenio.

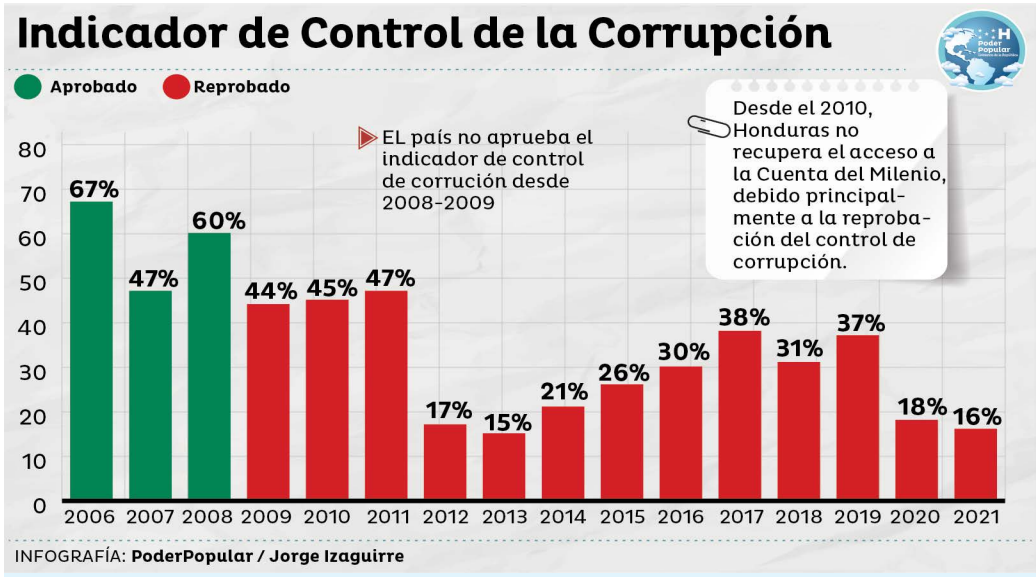

Honduras podrá acceder a la Cuenta del Milenio si logra aprobar el indicador de percepción de corrupción, de acuerdo a las autoridades de Gobierno.

Indicadores

"Esos indicadores llevan un año de retraso, y el informe dice FY23 pero no quiere decir que el informe es de 2023 porque no ha pasado, tampoco es de 2022 porque durante el 2022 se ha estado haciendo el análisis de toda la información recopilada en el año 2021", explicó Sierra.

El ingeniero dijo que "ya sabíamos nosotros que el indicador de corrupción del año pasado iba a ser el peor de la historia, este año Honduras obtuvo un 6%. En el 2020 obtuvieron 16% y durante los 12 años del gobierno del Partido Nacional no se aprobó nunca la Cuenta del Milenio debido a que estos indicadores siempre salían reprobados".

Recordó que desde que inició el Gobierno se empezó a elaborar un Plan para recuperar la Cuenta de Milenio y el mismo los ha llevado a visitar a todas las instituciones internacionales que la evalúan asimismo todos los que tienen que ver con la emisión y evaluación con estos indicadores.

Monitoreo

"Nostros estamos monitoreando desde mayo de 2021 el indicador de corrupción que estaba, según CID Gallup en 47%. Al tomar posesión la Presidenta Castro, la percepción de corrupción solamente ese día bajó a 37%, para mayo bajó a 22%, y en septiembre el indicador de corrupción está en 20%", detalló.

Entre las medidas que se tomaron para combatir la corrupción está la derogación de los fideicomisos, la derogación de la Ley de Secretos y todas las medidas que tomó este Gobierno durante estos primeros meses, todos anticorrupción, y ese resultado se ve reflejado en ese 20% que fue publicado por CID Gallup el 30 de septiembre.

> "Ya nos mandaron un informe de la Cuenta del Milenio donde dice que Honduras aparece en la lista de los que va a ser evaluados, aunque está siendo evaluado permanentemente, pero ya nos enviaron oficialmente que estaremos allí"
>
> **Marcio Sierra**
> Titular de la CNBS

Prosiguió que no solo se está haciendo el reporte en el Portal de Transparencia del Instituto de Acceso a la Información Pública (IAIP), para bajar el nivel de corrupción, sino que ya está instalado el Sistema de Gestión Pública por Resultados.

Además para efecto del control de corrupción el gobierno creó la Secretaría de Transparencia y Lucha Contra la Corrupción (STLCC), se firmó con la Organización de las Naciones Unidas, la Encuesta Nacional de Transparencia y Anticorrupción (ENTAE), y se está realizando reuniones permanentes con la ONU.

Señaló que son 20 indicadores, dentro de esos 20 se tiene que aprobar la mitad, dentro de los 20 se tiene que aprobar el indicador de corrupción obligatoriamente, se puede pasar 19, pero si no pasa el indicador de corrupción, no pasa. Y en la mitad de los 20 o sea 10 tiene que pasar el indicador de los Derechos Democráticos.

Por: Jessenia Vásquez

ANÁLISIS

Confianza en la Presidenta aumenta la inversión extranjera en Honduras

Las actividades financieras y de seguros, así como el comercio, restaurantes, hoteles, transporte, almacenaje y telecomunicaciones, son los sectores de mayor crecimiento en el país

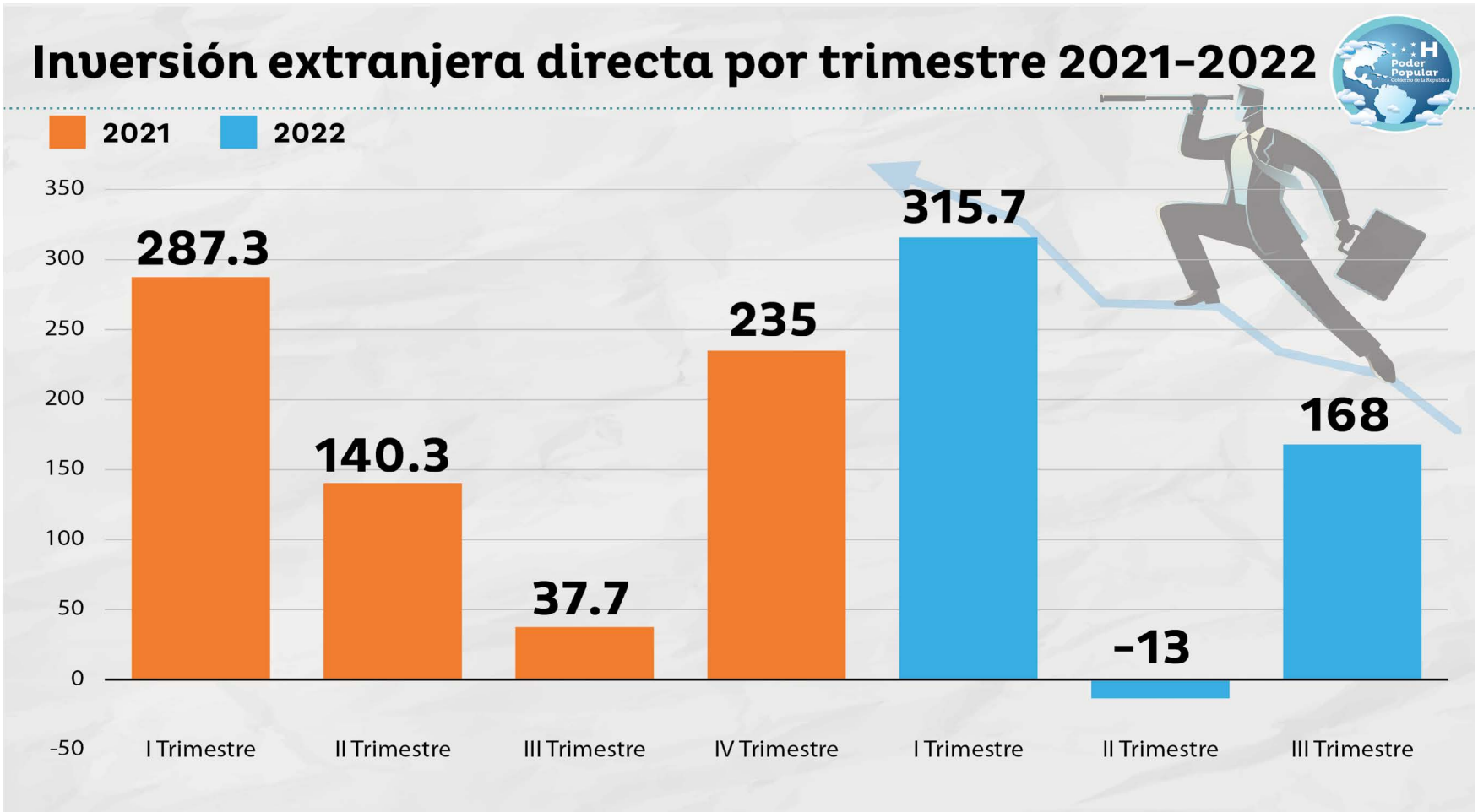

INFOGRAFÍA: **PoderPopular / Jorge Izaguirre**

Tegucigalpa, Honduras.

Un análisis del comportamiento de la inversión extranjera neta realizado por expertos y autoridades de Gobierno revela que a la fecha hay una diferencia del 46% en el crecimiento económico con respecto al mismo trimestre acumulado del año 2020 y un 1% relacionado con el 2021.

El documento detalla que al comparar el comportamiento económico del 2022 con el de 2021 hubo una mayor inversión en el primer trimestre de este año, el cual asciende a US$ 315,700,000 (L7,794,222,590) mientras que para 2021 fue de solo US$ 287,300,000.00 (L 7,093,063,510.00).

Asimismo, el informe señala que en el segundo trimestre se desplomó en -13 por el conflicto internacional de Ucrania y Rusia, en cambio para 2021 fue de US$ 140,300,000. En el tercero se recuperó en US$ 168,000,000 (L 4,147,701,600.00) contrario a 2021 que fue de US$ 37,700,000 millones (L930,763,990.00).

Por lo anterior, a fecha la inversión extranjera en el país es de US$ 470,700,000, lo que significa L 11,621,253,510 que en comparación con el 2021 fue de US$ 465,300,000, cantidad que representa alrededor de L 11,487,931,290 o sea en el año 2022 se ha invertido 133,322,220 lempiras más que en 2021, por lo que la economía hondureña ya entró en un proceso de normalización y crecimiento.

La maquila

Además, resalta que la Industria de Bienes para Transformación (Maquila) y la Industria Manufacturera, son los sectores donde se redujo consistentemente su inversión el segundo y tercer trimestre, incluso más que en el año 2021.

INVERSIÓN EN EL PAÍS

El informe descarta que la derogación de la Ley de Empleo por Hora, la derogación de la ZEDES o la reforma energética estén incidiendo de manera negativa en la inversión en Honduras.

Sobresale que con la expectativa de recesión económica y disminución del consumo en Estados Unidos se produjo una disminución en la producción nacional, lo que significa que su contracción responde a consideraciones económicas no provocadas por el Gobierno de Honduras.

Por lo anterior, se concluye que los sectores de la Industria de Bienes para Transformación (Maquila) y la Industria Manufacturera que han arrastrado a la baja las inversiones ya tenían planes de retirarse del país. Es el caso del cierre de la planta Hanes Brands INC Jasper Honduras S.A. ubicada en Choloma donde laboran al menos 1,700 personas y que a partir de noviembre dejó de funcionar en el país.

Cabe recordar que la empresa estadounidense de ropa expresó que la decisión de cerrar el plantel de la fábrica fue tomada por la situación económica mundial.

Por lo que esto aleja la idea de que su cierre responde a que no hay ambiente de inversión debido a la derogación de las Zonas de Empleo y Desarrollo Económico (ZEDE), la derogación del Empleo por Hora, la Reforma Energética, la derogación de la Ley de Secretos y el resto de medidas implementadas por el Gobierno de la Presidenta Xiomara Castro en sus primeros 10 meses de mandato.

Sectores con crecimiento

El documento también apunta que las actividades financieras y de seguros, comercio, restaurantes, hoteles, transporte, almacenaje y telecomunicaciones, fueron los sectores de mayor crecimiento en el país.

Por su parte, la inversión de US$ 250,000,000.00 que representa al menos 6,172,175,000.00 lempiras por parte de la empresa Caracol Knitts S.A. de C.V. incidirá de manera positiva en la economía del país al cierre del 4to trimestre de este año. Caracol Knits es una textilera hondureña que inició operaciones en marzo de 2001, localizada en el municipio de Potrerillos, Cortés. Esta empresa se dedica a la fabricación, procesamiento, comercialización, importación y exportación de telas, prendas de vestir y accesorios.

Por: Jessenia Vásquez

Poder Popular
Lunes 7 de Noviembre de 2022

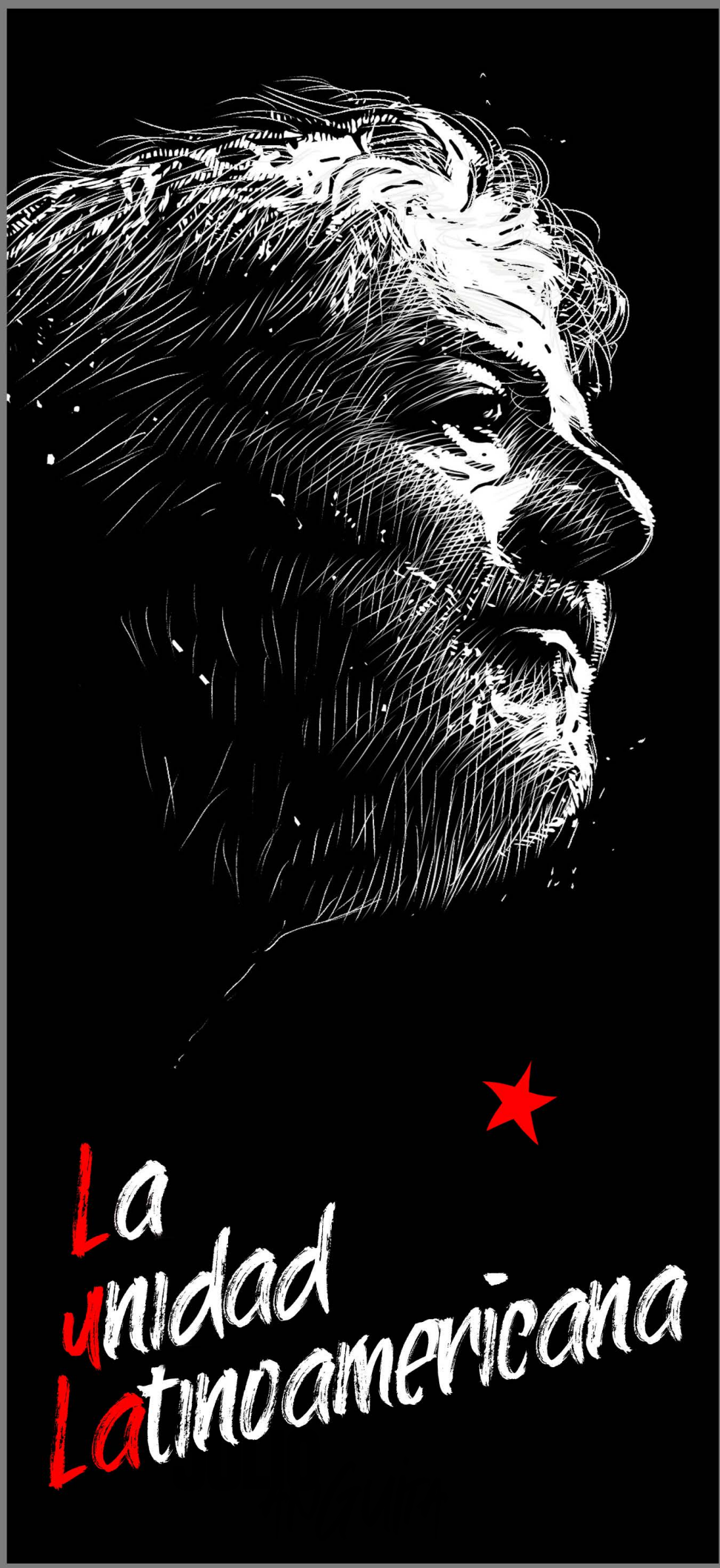

ELON MUSK
EMPRESARIO DE LAS COMUNICACIONES
Gobierno de la presidenta Xiomara Castro...
respondió positivamente al ofrecimiento de la empresa SpaceX ...
para apoyar con internet a escuelas y centros de salud rurales en Honduras.
AUMENTO
NINGUNA EMPRESA QUE HAYA NACIDO VIOLENTANDO LA CONSTITUCIÓN, ARTÍCULOS PÉTREOS, FORMA DE GOBIERNO, TERRITORIO Y SOBERANÍA, VA A PODER RECLAMAR DERECHOS. Y NO EXISTE NINGÚN TRATADO INTERNACIONAL QUE LES PUEDA AMPARAR.
DEMANDA
CONGRESO
ZEDE

Las autoridades del IHTT desautorizaron al transporte urbano incrementar las tarifas y advirtieron que aplicarán sanciones en base a Ley.

SERVICIO PÚBLICO

El Instituto de Transporte desautoriza aumento de tarifas

"El aumento al pasaje del bus urbano no es legal, es todo lo contrario, sería un incremento de manera unilateral que el Gobierno de la República no está dispuesto autorizar", advirtió Rafael Barahona, Comisionado Presidente del IHTT

Tegucigalpa, Honduras.

Ante las amenazas de los dirigentes del transporte público de incrementar tres lempiras al pasaje del bus urbano, las autoridades del Instituto Hondureño de Transporte Terrestre (IHTT) advirtieron que este aumento es ilegal y que las concesionarias que incumplan con los acuerdos serán sancionadas conforme a la Ley.

El Comisionado Presidente del IHTT, Rafael Barahona, expresó que las sanciones van desde multas, decomiso de unidades de transporte y también la suspensión de la concesión cuando haya reincidencia, porque estas son del Gobierno de la República, es decir, del pueblo hondureño.

Informó que el Gobierno ha estado cumpliendo con los acuerdos que se firmaron con los concesionarios el 12 de abril de 2022 y el primer desembolso se realizó en los primeros tres meses por un monto de 68 millones de lempiras, de una deuda que dejo la administración anterior.

El desembolso del subsidio al sector transporte se está cumpliendo a las concesionarias que estén legalmente constituidas con el certificado otorgado por el IHTT, esto como forma de transparencia en el proceso al momento de canalizar los fondos, manifestó el titular del IHTT.

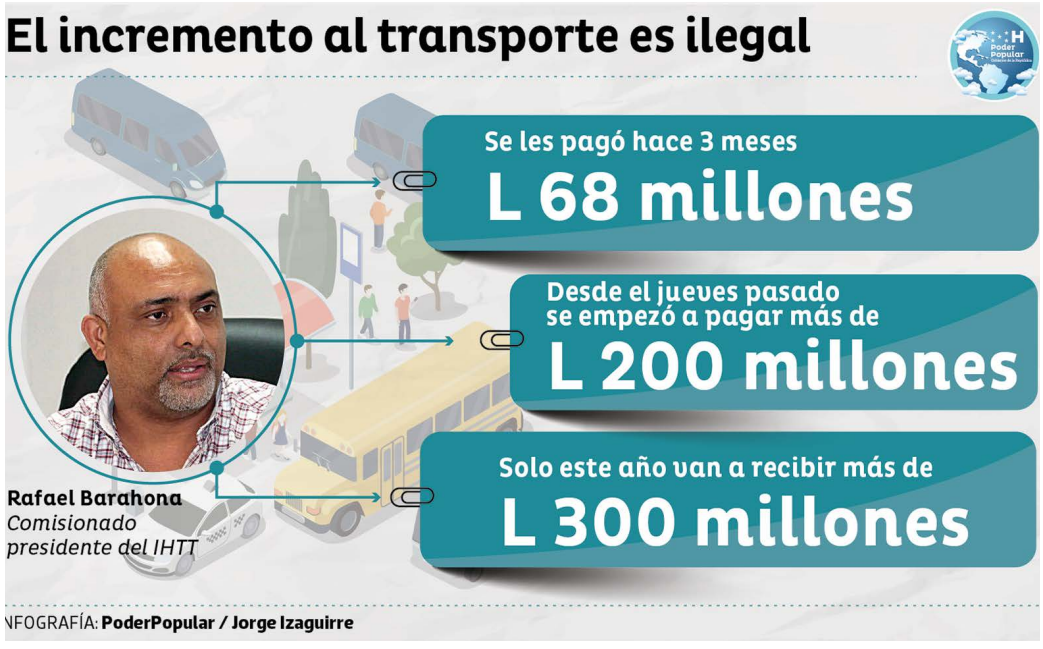

INFOGRAFÍA: **PoderPopular / Jorge Izaguirre**

Pago de subsidios

"En este momento hemos empezado a honrar un compromiso de cerca de 240 millones de lempiras, es decir, que solo en este año los concesionarios del transporte van a recibir más de 300 millones de lempiras y eso es precisamente para evitar que la población sufra un incremento al pasaje y que el pueblo no sea castigado económicamente, eso no se va a permitir", agregó Barahona.

Todas las unidades que han estado prestando servicio a la población y que han sido verificadas por el IHTT, a todas se les está reconociendo el subsidio que estaba contemplado en el acuerdo que firmó la Presidenta Xiomara Castro, con los concesionarios de transporte.

"Hay dos empresas que se sienten mal porque tienen una cantidad de flota importante, pero que solo trabajó el 50 o 60 por ciento de sus flotas y están esperando un beneficio por el 100 por ciento, eso no va pasar sería un acto de corrupción y una tremenda ilegalidad y no es lo que está establecido en los decretos que fueron aprobados por el Congreso Nacional", dijo Barahona.

> "Aquellos concesionarios del transporte que se atrevan a incrementar el pasaje van hacer fuertemente sancionados conforme lo que establece la ley"
>
> **Rafael Barahona**
> Comisionado Presidente del IHTT

Por: Juan Ortiz

INSTITUTO HONDUREÑO DE TRANSPORTE TERRESTRE

Inicia Censo para entregar bono a usuarios del transporte

El registro inició en Tegucigalpa, Choluteca, San Pedro Sula y La Ceiba cumpliendo órdenes de la Presidenta Xiomara Castro de asignarle directamente a la población el beneficio del bono, informó el titular del IHTT, Rafael Barahona

Tegucigalpa, Honduras.

El Instituto Hondureño del Transporte Terrestre (IHTT) puso en marcha el proyecto de identificación de usuarios de transporte urbano para otorgar un bono compensatorio de manera directa a la población que utiliza transporte público. De esta manera, las autoridades del IHTT avanzan en la recopilación de la información a través del Censo denominado "Identifícate", mediante encuestas a la población que utiliza transporte público como parte de las iniciativas del Gobierno para beneficiar a unos 350 mil usuarios de trasporte urbano.

El Comisionado presidente del IHTT, Rafael Barahona, expresó que ya se comenzó con la encuesta en las cuatro ciudades principales del país, Tegucigalpa, Choluteca, San Pedro Sula y La Ceiba, para darle cumplimiento a lo establecido por la Presidenta Xiomara Castro, de asignarle directamente a la población el beneficio del bono.

> "Nosotros estimamos que alrededor 350 mil personas serán beneficiadas con este sistema, lo que representa 1 millón de bonos compensatorios diarios que estará otorgando el Gobierno a la población que utiliza transporte público".
>
> **Rafael Barahona**
> Comisionado del IHTT

Puntos estratégicos

Las personas que están realizando el censo en 44 puntos estratégicos, terminales de buses, Centros Comerciales que están en medio de las rutas de transporte, estarán identificados con carné, chaleco y gorra del IHTT.

"Estamos levantando cerca de 4 mil censos diarios de diferentes usuarios del transporte público en 10 días se realizó la identificación de 40 mil personas que utilizan este sistema de transporte y lo que perseguimos que en dos meses tener recabada toda la información en las cuatro ciudades importantes del país", dijo Barahona.

Compensación electrónica

Se implementará una billetera electrónica para que los usuarios de transporte público puedan realizar el pago mediante un mecanismo electrónico en las unidades de transporte, en el cual se instalará un sistema de recaudo que funcionará a nivel de tarjeta de transporte público de manera exclusiva.

Las autoridades manifestaron que si no esta lista la información en las unidades de transporte, el Gobierno creará un mecanismo de billetera electrónica donde asignará los recursos de manera directa para que sean utilizados única y exclusivamente en el rubro del transporte.

"Nosotros estamos recabando la información donde la vamos a proveer para que se tome la mejor decisión a nivel financiero, para que en los primeros dos meses del próximo año ya se implemente el beneficio directo a la población", agregó Barahona.

La Presidenta de la República tomará una decisión de otorgar los beneficios especiales a las personas de la tercera edad y los ciudadanos con condiciones especiales y menores de edad estudiantes, por grupos poblacionales en las diferentes regiones del país, explicó el titular del IHTT.

El Comisionado presidente del IHTT, Rafael Barahona, manifestó que la billetera electrónica para otorgar el bono compensatorio de transporte a la población estará lista para el mes de febrero de 2023.

Aporte de otras entidades

El censo lo estamos haciendo con el esfuerzo del Instituto y también en cooperación con otras instituciones del Estado como el Instituto Nacional de Estadísticas (INE), que nos ayudó a determinar el instrumento que estamos aplicando para la encuesta, manifestó Barahona.

Por otra parte, el Registro Nacional de la Personas que nos están colaborando con alguna logística tecnológica para recabar la información más rápidamente en las diferentes regiones del país.

Asimismo, agradecer el respaldo de la Secretaría de Finanzas por proporcionar parte de los recursos para poder pagar al personal que está dedicado a realizar esta labor, concluyó Barahona.

Sobre la cantidad que otorgará a cada usuario el comisionado del IHTT dijo que todavía no se sabe, ya que la Presidenta tomará la decisión de dar una cantidad diferente a las personas con capacidades especiales y tercera edad.

Por: Juan Ortiz

Censo de usuarios de transporte

El instituto trabaja por un transporte más cerca de ti, en transporte más humano del pueblo y para el pueblo.

- Estarán ubicados en 44 puntos entratégicos, terminales de buses, centros comerciales que están en medio de las rutas de transporte.
- Se implementará una tarjeta electrónica para que los usuarios del transporte puedan realzar el pago mediante un macanismo electrónico.
- Las encuestas se estarán realizando a los usuarios del transporte urbano de Tegucigalpa, San Pedro Sula, La Ceiba y Choluteca.

INFOGRAFÍA: **PoderPopular / Jorge Izaguirre**

CLAUSURA CAMPAÑA SACA PECHO SOS PODEROSA

Gobierno se compromete a mantener lucha contra el cáncer de mama

Autoridades de Salud confirman que la Agencia Internacional de Energía Atómica de Estados Unidos donará mamógrafos móviles y mamógrafos estacionarios para atender más pacientes en la red hospitalaria del país

Funcionarias del Gobierno junto a participantes sostienen en sus manos el logo de la campaña ¡Saca Pecho! Sos Poderosa, en el marco del Foro Acciones del Gobierno Solidario.

Al menos 200 mujeres participaron en el Foro Acciones del Gobierno Solidario realizado en el Salón Morazán de Casa Presidencial.

Tegucigalpa, Honduras.

La lucha contra el cáncer de mama está constituida como una prioridad en el Gobierno de la Presidenta Xiomara Castro.
Es así como en el marco del Foro Acciones del Gobierno Solidario en la Lucha Contra el Cáncer de Mama y para clausurar la campaña ¡Sacá Pecho! Sos Poderosa, en el Salón Morazán de Casa Presidencial se crearon medidas desde diferentes entidades públicas para enfrentar la enfermedad.
El propósito es ayudar a las mujeres frente a este flagelo, que de acuerdo a las estadísticas brindadas Por Globocan, plataforma de la Organización Mundial de la Salud (OMS), de 1,350 nuevos casos, hay un margen de 533 muertes. Pero de detectarse en sus primeras fases, existe el 98 por ciento de salvar la vida.

Prevención como primera medida

Al Foro asistieron, el titular de la Secretaría de Salud, José Manuel Matheu; la Subsecretaria de Derechos Humanos (SEDH), Mirtha Gutiérrez; Olga Lidia Díaz del Programa de Acción Solidaria (PROASOL); la Viceministra de Asuntos de la Mujer, Maritza Gallardo; la presidenta de la Comisión de Equidad de Género del Congreso Nacional, Scherly Arriaga y la Delegada Presidencial del Centro Ciudad Mujer, Tatiana Lara
En su participación, el titular de Salud enfatizó que la primera medida a tomar en cuenta en el proceso de

EN CIFRAS

2,094

Mamografías

Se realizaron en el Centro Ciudad Mujer durante la Campaña de Lucha contra el Cáncer de Mama ¡Sacá Pecho! Sos Poderosa.

hacerle frente al cáncer de seno es la prevención y la detección precoz, para luego continuar a la palpación, después vendrá la remisión donde el especialista y si el caso es positivo dar el tratamiento que amerita.

"Para ello estamos fortaleciendo la unidad del primer nivel de atención, médicos y enfermeras tienen que estar capacitados para hacer una detección precoz de la sospecha de que hay una probable patología en mama y poderlo referir al lugar correcto, ya sea para toma de biopsia, extirpación, quimioterapia", informó el funcionario.

Un dato alentador para quienes serán sometidas a futuros tratamientos es que Salud tiene 13 medicamentos para ser empleados como parte del protocolo de la atención del cáncer de seno, "no es cierto que no estamos trabajando para esto y estos medicamentos están en los diferentes protocolos para el mundo", aseguró.

Matheu confirmó que la Agencia Internacional de Energía Atómica de los Estados Unidos de América, donará mamógrafos móviles y mamógrafos estacionarios que estarán ubicados en la sala oncológica del Hospital General San Felipe. Igual en el proyecto de hospitales que el Gobierno construirá en los próximos meses, se acondicionarán unidades de mamografías para que la población demandante pueda recurrir a ellos sin ningún costo.

Una oportunidad

En cuanto a las acciones que tomará el Programa de Acción Solidaria, la funcionaria Olga Lydia Díaz manifestó que la campaña representó una gran oportunidad para apoyar a las mujeres que se encuentran en situación de pobreza, tal como lo demanda la Presidenta Xiomara Castro.

"Nos estamos proyectando para acompañar a estas mujeres detectadas con cáncer de mama, las apoyaremos para que continúen con su tratamiento, es necesario el apoyo y ahí nos enfocaremos, recordemos que este flagelo afecta mucho a las mujeres del país", afirmó Díaz.

Derecho a la Salud

La Subsecretaria de Promoción de Derechos Humanos Martha Gutiérrez apuntó que para esta entidad es un desafío avanzar en los temas de Salud desde la óptica de la integridad, por ello, se trabaja en un presupuesto en la rehabilitación de los centros de asistencia, para que las mujeres puedan ser atendidas a tiempo y acompañarlas en caso de enfrentar este flagelo.

"Necesitamos que haya sobrevivientes del cáncer de seno, para que estas mujeres puedan ser ejemplo para otras mujeres que sufren, para generar conciencia y solidaridad, es muy necesario luchar por ello", dijo Gutiérrez.

En la mesa principal la viceministra Maritza Gallardo, Olga Lydia Díaz, directora Programa de Acción Solidaria, el ministro de Salud, José Manuel Matheus y Tatiana Lara, Delegada Presidencial Ciudad Mujer, Gina Escoto Sobreviviente de cancer.

Por su parte, Maritza Gallardo, en representación de la Secretaría de Asuntos de la Mujer, manifestó que el tema de lucha del cáncer de mama debe abordarse de manera integral, abordando los temas de pobreza y violencia y ofrecer todos lo necesario para que esta enfermedad pueda detectarse en su etapa temprana, ofrecer mamografías gratis.

La diputada Scherly Arriaga de la comisión de Equidad de Género del Congreso Nacional, anunció que desde este Poder del Estado brindarán toda la ayuda concerniente para hacerle frente a este cáncer, cuyas cifras son alarmantes, ya que en el país una de cada ocho mujeres lo enfrentan.

"El compromiso es legislar para que el presupuesto de Salud pueda ampliarse para atender de manera prioritaria los problemas que enfrentan las mujeres, sabemos que en este primer año de Gobierno se han dado significativos avances en la lucha de prevención del cáncer de mama", señalo.

Logros

La Delegada Presidencial del Programa Ciudad Mujer, Tatiana Lara, manifestó que durante la campaña ¡Sacá Pecho! Sos Poderosa se lograron realizar 2,094 mamografías en los Centros de Atención Ciudad mujer, además durante el Mes Rosa se impartieron charlas de concienciación a la población y se implementó el servicio del Bus Rosa.

Y lo más destacado es que cada uno de los centros ubicados en Choloma, San Pedro Sula, Juticalpa, Choluteca, La Ceiba y Tegucigalpa, gracias a las gestiones, tienen su propio mamógrafo.

Por: Patricia Cálix

La subsecretaria Maritza Gallardo, la diputada Scherly Arriaga de la Comisión de Equidad de Género del Congreso Nacional y Mirtha Gutiérrez de Derechos Humanos.

El ministro de Salud José Manuel Matheu, anunció que hay a disposición 13 medicamentos para el tratamiento de las pacientes para cáncer de mama.

SECRETARÍA DE SALUD

Manuel Matheu anuncia que aprobará la PAE

El uso de la Pastilla Anticonceptiva de Emergencia fue una promesa de campaña de la Presidenta Xiomara Castro, la cual fue incluida en su Plan de Gobierno para la Refundación de Honduras

El Secretario de Salud, José Manuel Matheu, declaró que el uso de la PAE para casos de violación se realizará en base a ley.

Tegucigalpa, Honduras.

El titular de la Secretaría de Salud, José Manuel Matheu, anunció la aprobación del uso de la Pastilla Anticonceptiva de Emergencia (PAE) solo en casos de agresión sexual, por lo que solo se espera que salga de la unidad normativa.

Con el fin de consensuar y analizar esta decisión, se han revisado los dictámenes de la Sociedad Hondureña de Ginecoobstetricia, Colegio Médico de Honduras (CMH), a nivel internacional y lo que sucede en el resto de países del mundo y en particular de Latinoamérica.

"Hemos encontrado que la PAE no es un método abortivo, sino que hace su acción antes del momento de la implantación del gameto fecundado, esto es cuando todavía no hay un ser humano, en base a eso, se ha determinado que deberá ser incluida en el protocolo de atención de las víctimas de violación eso es cualquier joven o señora que acuda a un centro de atención", enfatizó.

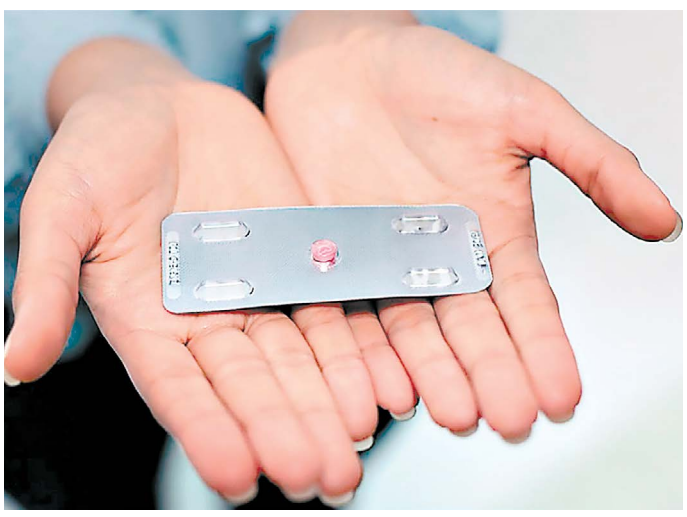

La píldora del día después no es un método abortivo y podría ayudar a las mujeres en casos de violaciones, de acuerdo con las autoridades sanitarias.

Agregó a su vez que si la agresión sexual se dio en un día previo, se le dará como parte de su manejo, la píldora del día después, al ser esta una acción no consentida, no deseada. "No estamos eliminando a ningún bebé, científicamente está demostrado que no hay un ser humano, por eso se toma la decisión técnica sustentada en las academias de ginecobstetricia, que es donde están los profesionales que conocen esto", afirmó Matheu.

> "No puedo voltear la cara hacia otro lado y ver que están muriéndose niñas de 10 años porque son violadas y quedan embarazadas"
> **José Manuel Matheu**
> Secretario de Salud

De acuerdo a las nomas

El titular de Salud desvirtuó que esta determinación sea para fomentar las relaciones sexuales de manera irresponsable, ya que para ello, existen otros métodos de prevención que van desde tomar anticonceptivos, tener relaciones interrumpidas, uso del preservativo o la abstinencia sexual.

"Vamos a seguir dando los pasos que hay que dar, no puedo voltear la cara hacia otro lado y ver que están muriéndose niñas de 10 años porque son violadas y quedan embarazadas, no puedo hacerme el tonto ante esto", aseguró el funcionario.

También explicó que la píldora no es a todas las mujeres que se le puede dar, que la cantidad de hormonas que contiene la PAE es diferente, con una concentración mayor y si se actúa de manera irresponsable, sin conocimiento y de manera consecutiva o cada vez que tenga relaciones, pondrá en riesgo su vida.

"Eso también esta regido por las Sociedades de Ginecología y nosotros estamos trabajando en base a ley y tenemos que actuar en base a lo que científicamente se nos indica y es la decisión que estamos tomando y es en caso exclusivo de violación, si una mujer quiere tener relaciones sexuales y no quiere salir embarazada, hay métodos de prevención, pero si sale embarazada y se arrepiente, la píldora no es para eso", señaló el galeno.

Es por ello que la PAE será aprobada de acuerdo a las normas establecidas y ya se determinó en que caso únicamente se podrá utilizar. En la actualidad se ha revisado en las diferentes unidades de Salud, igual por las sociedades médicas.

"En estos momentos se encuentra en la Unidad de Normalización, en esa área se harán investigaciones y cuando salga, se tomará la decisión de firmarla", dijo.

Debe ser para todas

Sobre el tema, Regina Fonseca, del Centro de Derechos de la Mujer (CDM), dijo que la determinación de administrar la PAE solo en casos exclusivos de violación servirá muy poco a las mujeres, cuando el beneficio debe ser para todas.

"Al menos por año beneficiará a 550 mujeres que se acercan a los centros de salud en busca de asistencia. Es como como colocar una curita a la gran herida que hay, pero respetamos las decisiones", manifestó.

Por: Patricia Cálix

Gana
Dinero
Extra
En tu negocio
Conviértete en un agente de ventas de la Lotería Nacional.
9669-0451
LOTERÍA NACIONAL
Patronato Nacional de la Infancia
Gobierno de la República

JUNTA NOMINADORA

185 hondureños se postulan al cargo de magistrado de la CSJ

Tres candidatos a magistrados de la CSJ fueron eliminados en la primera instancia por tener demandas de violencia doméstica, confirmaron los miembros de la Junta Nominadora de aspirantes al nuevo Poder Judicial

Tegucigalpa, Honduras.

La Junta Nominadora concluyó con éxito el 31 de octubre recién pasado, el amplio proceso de postulaciones de los abogados y abogadas notarios aspirantes a ser parte de la nómina de candidatos a magistrados a la nueva Corte Suprema de Justicia (CSJ).

La Junta Nominadora confirmó que 185 notarios presentaron su postulación, de ellos 132 son hombres y 53 mujeres, lo que muestra una amplia participación, pese al corto espacio de tiempo para registrarse y mayores exigencias en cuanto a la documentación requerida para ser partícipes del proceso de calificación y nominación.

La Junta Nominadora hizo entrega a la Secretaría del Congreso Nacional y al presidente, Luis Redondo, los expedientes de los 185 postulantes a magistrados de la CSJ, cumpliendo con lo establecido en el decreto 74-2022.

Histórica participación ciudadana

La Junta Nominadora informó que, ante los cambios en la nueva ley, este proceso se enmarca en lo histórico al ser el que registra el mayor número de auto postulantes, lo que muestra ser un éxito tanto para los miembros de la Junta Nominadora, como para el actual Congreso Nacional donde se creo la nueva ley que regula el proceso de selección de candidatos a magistrados de la CSJ.

La Junta Nominadora comunicó que ahora procederán a revisar la documentación de estos 185 aspirantes para ver si cumplen con los requisitos y pasar como propuestas oficiales al Congreso Nacional.

"Ahora vamos a realizar el proceso de revisión documental como Junta Nominadora, para luego publicar el listado de los postulantes que pueden acceder al realizar las pruebas que se establecen en la nueva ley", manifestó Urquía.

"Se cerró el proceso de postulaciones con 185 participantes, de los que 53 son mujeres y 132 hombres, con ellos se va a trabajar en la siguiente fase que ya establece la ley", dijo Roberto Urquía, presidente de la Junta Nominadora.

Tres tipos de pruebas

Por primera vez quienes aspiran a ser magistrados de la Corte Suprema de Justicia deberán vencer una serie de pruebas, además de la presentación de una vasta cantidad de documentos, y no únicamente validar su capacidad profesional y experiencia en el campo del derecho, el conocimiento de la ley y la aplicación de la justicia.

"Una vez revisados los documentos de los aspirantes y con un listado actualizado de los que tengan su documentación en regla, procederemos a la aplicación de las tres pruebas que exige la ley que son: la prueba toxicológica, la psicométrica y la prueba escrita del conocimiento técnico", indicó el titular de la Junta Nominadora.

Listado de 45 nominados

"Con un listado de al menos 45 personas, que podrían ser más, presentaremos al Congreso Nacional la nómina oficial de candidatos a magistrados del Poder Judicial en la primera quincena del mes de enero", expresó Roberto Urquía.

"Todas las situaciones que se han presentado se han solventado debidamente, en procura de un proceso de evaluación y calificación de los aspirantes a magistrados de manera rigurosa y trasparente", concluyó el presidente de la Junta Nominadora.

Congreso Nacional recibió expedientes

La Junta Nominadora hizo entrega a la Secretaría del Congreso Nacional y al presidente, Luis Redondo, de la última recepción de documentos de los 185 postulantes a magistrados de la Corte Suprema de Justicia (CSJ), cumpliendo con lo establecido en el decreto 74-2022.

El presidente de la Junta Nominadora, Mario Urquía, expresó que "estamos muy contentos de haber cumplido con éxito y hemos podido entregar los 130 expedientes que ingresaron y se suman a los 55 que ya se habían entregado al Congreso Nacional".

El presidente del Congreso del Pueblo, Luis Redondo, afirmó que siempre se estará anuente a seguir colaborando con el proceso; "esto es un proceso que continúa y es el proceso más transparente y el más visto en la historia de Honduras".

El proceso continuará con la revisión exhaustiva de la documentación, la publicación de la lista de los postulantes y luego entre 9 y 10 de noviembre la aplicación de pruebas toxicológicas y psicométricas. La prueba escrita de conocimientos técnicos se realizará el día 14 de noviembre. El listado oficial de candidatos se entregará al Congreso Nacional la primera quincena del mes de enero de 2023.

Por: Ángel Doblado

La Junta Nominadora concluyó con éxito el proceso de postulaciones de los abogados y abogadas notarios aspirantes a candidatos a magistrados a la nueva Corte Suprema de Justicia.

LOS ASPIRANTES

Son 132 abogados y 53 abogadas que se auto postularon como aspirantes a magistrados de la nueva Corte Suprema de Justicia de Honduras.

JUNTA NOMINADORA 2022-2023

Cierre de recepción de postulaciones

En cumplimiento del artículo 14 de la Ley de la Junta Nominadora para la Postulación de Candidatos a Magistrados de la Corte Suprema de Justicia, se realizó el cierre definitivo de la recepción de las auto postulaciones para candidatos y candidatas a magistrados de la Corte Suprema de Justicia de Honduras, habiendo recibido ciento ochenta y cinco (185) postulaciones, correspondiendo a ciento treinta y dos (132) hombres y cincuenta y tres (53) mujeres, los cuales se enlistan a continuación:

1. Malcon Eduardo Guzmán Velásquez
2. Miriam Suyapa Barahona Rodríguez
3. Miguel Fernando Ruiz Rápalo
4. Luis Alejandro Matamoros Quilico
5. María Paulina Pérez Nuñez
6. Jose Luis Arévalo Sandoval
7. Aida Patricia Martínez Linares
8. Delmy Anarda Banegas Padilla
9. Wilfredo Guevara Trujillo
10. José Adalid Rodríguez Rosa
11. José Erasmo Ochoa Rodríguez
12. Nancy Carolina Sandoval Escoto
13. Luis Fernando Padilla Castellanos
14. Suyapa Lizeth Mejía Portillo
15. Edward Terencio Navarro Miranda
16. Denis Rene Gallardo Funes
17. José Tomas Guillén
18. Wendy Carolina Escobar Cantarero
19. Ingrid Ebelinda Monzón López
20. Adan Guillermo López Lone
21. Sandra Lizeth Avelar Rajo
22. José Luis Valladares Guifarro
23. Wagner Vallecillo Paredes
24. Mario Rolando Díaz Flores
25. Tirza del Carmen Flores Lanza
26. Héctor Rodolfo Bueso Hernández
27. Jorge Abilio Serrano Villanueva
28. José Raúl Pineda Alvarado
29. Yuri Fernando Melara Berlioz
30. Mario Alejandro Calderón Maldonado
31. José Juan Pineda Varela
32. Antonio Isaac Martínez Dubón
33. José Joaquín Lizano Casco
34. Juan Rafael Soto Aguilar
35. Francisca Villela Zavala
36. Conan Rafael Argueta Bourdett
37. Marlon Javier Arévalo Cerna
38. Danelia Gramizel Garay Caballero
39. Edin Yobany De La O Ramos
40. Anny Belinda Ochoa Medrano
41. Walter Raúl Miranda Sabio
42. Emilio Cabrera Cabrera
43. Aníbal Federico Izaguirre Maradiaga
44. Ivis Antonio Discua Barillas
45. César Antonio Pinto Pacheco
46. Marvin Oswaldo Ferrera Alvarenga
47. Carlos Roberto Cálix Hernández
48. Rebeca Lizette Raquel Obando
49. Melida Estrada Quintanilla
50. Mario Donaldo Acosta Cárcamo
51. Tania Petrona Fuentes
52. Ismael Molina Rodríguez
53. Linda Patricia Reyes Interiano
54. Martha Dela Merino Conde
55. Walton Rolando Bouloy Cabrera
56. Greisy Zelaya Pineda
57. Gaudy Alejandra Bustillo Martínez
58. Salomé Antonia Castellanos Delgado
59. Gerardo Enrique Gómez Cobos
60. Francisco Javier Mejía Sánchez
61. Danelia Ferrera Turcios
62. Rubén Rivera Flores
63. María Marlene Villela Franco
64. Loany Patricia Alvarado Sorto
65. Linda Lizzie Rivera Lobo
66. Marco Vinicio Montes Tavarone
67. Luis Alfredo Galeano Ordóñez
68. Marcio Beyran Membreño Villela
69. Karen Lizeth Martínez Ponce
70. José Emeterio Rodas Pavón
71. Luis Alonso Discua Cerrato
72. Daniel Arturo Sibrián Bueso
73. Francisco Dario Lobo Lara
74. Andy Reynaldo Mena Rodríguez
75. Alex Rafael D'vicente Jarquín
76. Johel Antonio Zelaya Álvarez
77. Carlos Rubón López Oliva
78. Isbela Bustillo Hernández
79. Elvin Francisco Romero Castillo
80. Garín Enoc Urquía Castro
81. María Fernanda Castro Mendoza
82. Julio César Lagos Reyes
83. Gilberto Navas Izaguirre
84. Edwin Francisco Ortez Cruz
85. Rony David Molina Euceda
86. Juan Wilfredo Castellanos Hipp
87. Fernando Francisco Azcona Schrenzel
88. Edwin Alberto Anemis López
89. Marco Tulio Lara Guevara
90. Nelson Martín Reyes Morales
91. María de Jesús Palacios Zelaya
92. Stephanie Claudette Bustillo Zelaya
93. Alejandro Hernández Oyuela
94. Norman Enrique Mejía Orozco
95. Francibel Zepeda Castro
96. Doris Alicia Madrid Lezama
97. Felipe René Speer Laínez
98. Ana Alejandrina Pineda Hernández
99. Rubenia Esperanza Galeano Barralaga
100. Edgardo Cáceres Castellanos
101. Julio César Cruz Bonilla
102. Eva Fabiola Castro Márquez
103. Juan Pablo Cruz Garrido
104. Jorge Alberto García Martínez
105. Manuel Enrique Cálix Bonilla
106. Ramón Antonio Romero Cantarero
107. Roy David Urtecho López
108. Rebeca Angelina Ávila Baca
109. Erika Yolanda Cálix Hernández
110. Isaías Morán Pavón
111. Marcio Said Barahona Salgado
112. Emilio Enrique Hernández Hércules
113. Nery Mauricio Miranda Sanabria
114. Fredis Alonso Cerrato Valladares
115. Rafael Bustillo Romero
116. Rosman Wilfredo Montiel Girón
117. Nelson Danilo Mairena Franco
118. Mario Enrique Boquín Hernández
119. Dunia Aracely Herrera Anduray
120. José Francisco Morales Martínez
121. Marlene Suyapa Pérez Valle
122. Ilsa Lorena Torres Matamoros
123. Vera Vanessa Goussen Paguaga
124. Víctor Méndez Ordoñez
125. Jorge Alberto Zelaya Zaldaña
126. Gloria Bertila Oyuela Carrasco
127. Jorge Berlamino Reyes
128. Anabelly Suyapa Medina Moncada
129. Henry Lara Trejo
130. Marcia Núñez Ennabe
131. Remberto Ordoñez
132. Luis Miguel Lara Hernández
133. Raúl Antonio Ramos Canales
134. Roy Pineda Castro
135. Liliana Patricia Paz Paguaga
136. Gessenia López Zepeda
137. Miguel Ángel Bonilla González
138. León Rojas Caron
139. Juan Miguel Ochoa Cardona
140. Nasry Javier Ictech Guifarro
141. Sergio Daniel Rivera Sagastume
142. Pedro Pablo Ramírez Guevara
143. José Mauricio Salazar
144. Walter Galindo Valeriano
145. Marvin Omar Aguilar Romero
146. Roxana Liceth Morales Toro
147. Norma Iris Coto Santos
148. Marvin Rigoberto Espinal Pinel
149. Sonia Marlina Dubón Villeda
150. Jorge Adalid Rodríguez Murillo
151. Juan Rafael Rodríguez Cerritos
152. Nery Esteban Baca Mondragón
153. Yimy Daniel Chirinos Orellana
154. Dario Josué García Villalta
155. Milton Danilo Jiménez Puerto
156. Carlos Alberto Gómez Moreno
157. Oliver Gerardo Erazo Gómez
158. José Ricardo Pineda Medina
159. Rosa Helena Bonilla Galindo
160. Odalis Aleyda Nájera Medina
161. Marco Tulio Barahona Valle
162. Carlos Alberto Izaguirre Bustillo
163. Iván Adán Martínez Ordóñez
164. Damián Gilberto Pineda Reyes
165. Rommel Armando Ruiz Guillén
166. Pablo Emilio Reyes Theodore
167. René Velásquez Díaz
168. Mercedes Geraldina Alonzo Cortés
169. Lester Ilich Mejía Flores
170. Hermes Omar Moncada
171. Marvin Geovanny García Martínez
172. Carlos Alberto Cobos Ramírez
173. Rafael Antonio Canales Girbal
174. Raúl Hernan Rafael Baltodano
175. Juan Ramón Gonzales Rodríguez
176. Humberto Domínguez Aguiluz
177. Gloria Guadalupe Oquelí Solórzano
178. Armando Urtecho López
179. Aida Estela Romero Reyes
180. Danery Antonio Medal Raudales
181. Wilfredo Flores Valladares
182. Jose María Díaz Ávila
183. Miguel Ángel Cardona
184. Félix Gerardo Martínez Umanzor
185. Nelson Omar Madrid Chinchilla.

INFOGRAFÍA: **PoderPopular / Jorge Izaguirre**

Miembros de la Resistencia y demás sectores del pueblo se autoconvocaron al seno del Congreso Nacional para ratificar su apoyo al Plan Bicentenario.

Las bases del partido Libre, de la Resistencia y del pueblo se informan a través del Periódico Poder Popular, sobre las actividades del Gobierno de la Presidenta Xiomara Castro.

Con cánticos y aplausos, los miembros de la Resistencia revivieron aquel gran momento del mes de enero en el que se defendió la democracia y la legitimidad expresada en las urnas.

MUESTRAS DE APOYO

Presidente del Legislativo recibe respaldo del pueblo en bajos del CN

Diputado Luis Redondo recibió el apoyo y cariño de los hondureños que se volcaron hasta el Palacio Legislativo a demostrar y reafirmar el compromiso pactado en las urnas el pasado 28 de noviembre

Tegucigalpa, Honduras.

Con cánticos y aplausos, el pueblo hondureño y el presidente del Poder Legislativo, Luis Redondo, revivieron una vez más aquel gran momento del mes de enero en el que se defendió la democracia y la legitimidad expresada en las urnas y que daba vida al Plan Bicentenario.

En una clara muestra de patriotismo, el presidente del Congreso del Pueblo, Luis Redondo, recibió el manifiesto apoyo y cariño de los hondureños que se volcaron hasta el palacio Legislativo a demostrar y reafirmar el compromiso pactado en las urnas el pasado 28 de noviembre.

Luis Redondo recibió el manifiesto apoyo de los hondureños que se volcaron hasta el palacio Legislativo a reafirmar el compromiso pactado en las urnas el pasado 28 de noviembre.

> "Estos hechos me hacen recordar que la gente no quiere que se pierda su verdadera representación. Yo estoy comprometido con el pueblo hondureño desde el primer día"
>
> **Luis Redondo**
> Presidente del CN

Plan Bicentenario

Redondo reconoció que tener el respaldo de las bancadas a lo interno del Congreso es importante para cumplir con el Acuerdo Bicentenario, y que el apoyo del pueblo hondureño toca aún más en su corazón e incrementa el compromiso y responsabilidad adquirida.

"Estos hechos me hacen recordar que la gente no quiere que se pierda su verdadera representación. Yo estoy comprometido con el pueblo hondureño desde el primer día", dijo el presidente Luis Redondo.

"Gracias por haber venido de manera espontánea, gracias por estar aquí, los partidos políticos están formados por las personas de las bases que son las que nos dan fuerza a nosotros para que actuemos en su representación", manifestó Redondo.

Respaldo Popular

Los miembros de la Junta Directiva del Congreso Nacional del partido Libre y del PSH, también recibieron a los ciudadanos que se hicieron presentes en la parte baja de la sede Poder Legislativo.

El Vicepresidente del Congreso Nacional, Rasel Tomé, expresó su agradecimiento por el respaldo popular manifestado por los presentes; "queremos saludarlos por estar presentes, por venir a respaldar a lo que el pueblo ordenó, la presidencia del Congreso Nacional del compañero Luis Redondo, es lo que el pueblo ha ordenado".

"Saludó a las bases de Libre y del PSH también, decirles que aquí hay una Junta Directiva constitucional, aquí estamos unidos con la Presidenta Xiomara Castro, vamos a trabajar para los beneficios de los derechos del pueblo", señaló Tomé.

Congreso del Pueblo

Las bases de los diferentes partidos políticos se autoconvocaron para darse cita en la sede del Poder Legislativo, para bridarle el respaldo a la presidencia del Congreso del Pueblo de Luis Redondo, y a la gestión de la Presidenta Xiomara Castro, así como ratificar el apoyo al Plan Bicentenario para la refundación nacional.

"Sin convocar a nadie, sin pagar a nadie, el pueblo vino a demostrarme su apoyo y así como estoy contento yo, ellos deben de estar contentos de que mientras yo esté aquí tendrán las garantías que nadie va a venir a robar como han robado antes", concluyó el presidente Redondo.

Por: Ángel Doblado

ACUERDO DE COOPERACIÓN

Honduras y República Dominicana fortalecerán la función Legislativa

Presidente del Congreso Nacional, Luis Redondo y presidente de la Cámara de Diputados de República Dominicana, Alfredo Pacheco, comprometidos con el intercambio de experiencias entre las Cámaras Legislativas

El convenio fue firmado por Luis Redondo, presidente de Congreso Nacional de Honduras, y Alfredo Pacheco, presidente de la Cámara de Diputados de República Dominicana, en compañía de la congresista Xiomara "La Pichu" Zelaya y el diputado Orlando Jorge Villegas.

Ambos representantes legislativos se comprometieron a intercambiar experiencias en las áreas de la organización y administración, así como en el uso de las nuevas tecnologías para el desarrollo institucional de la información y administración legislativa.

Tegucigalpa, Honduras.

El presidente del Congreso Nacional, Luis Redondo y la Cámara de Diputados de República Dominicana firmaron un convenio de cooperación institucional, en el que acordaron fomentar la colaboración y el intercambio de experiencias mutuas en la función técnica legislativa de representación administrativa.

El convenio fue firmado por el presidente de la Cámara de Diputados de República Dominicana, Alfredo Pacheco y Luis Redondo presidente del Legislativo, para dar carácter institucional a unas relaciones de amistad y cooperación que vienen dándose desde hace décadas entre ambos congresos.

Durante la reunión sostenida entre ambas instituciones quedo manifestado que el convenio tendrá una duración de cinco años, estipulando que cualquiera de las partes podrá, por interés institucional, dar por terminado el contrato mediante comunicación escrita con 60 días de anticipación.

Asimismo, el convenio de cooperación está centrado en intercambiar experiencias en las áreas de la organización y administración, así como en el uso de las nuevas tecnologías para el desarrollo institucional y, en especial, el desarrollo de la tecnología de la información, asimismo, el entrenamiento de expertos en desarrollo informático y personal administrativo.

El presidente del CN, Luis Redondo, participó en la inauguración del Xl Foro Parlamentario Iberoamericano realizado en la Cámara de Diputados de República Dominicana.

> "En nombre de mis compañeros del Congreso de la República de Honduras, queremos agradecer la firma de este convenio que viene a darle un marco institucional a las relaciones entre estos dos parlamentos en representación de ambos pueblos"
>
> **Luis Redondo**
> Presidente del CN

Iniciativa

Redondo asumió la iniciativa de fortalecer la diplomacia parlamentaria en América a través de acuerdos institucionales para desarrollar historias de éxito en procedimientos legislativos, los cuales ya han sido firmados con México, Argentina, El Salvador, Puerto Rico y ahora República Dominicana.

La representación de parlamentarios entre Honduras y República Dominicana manifestó su voluntad para que la cooperación sea extensiva a fin de lograr los intereses comunes de ambas instituciones en provecho de las buenas relaciones.

En ese sentido, el presidente del CN manifestó que para lograr el desarrollo de este histórico acuerdo, se debe establecer un programa de actividades, según las modalidades acordadas en cada caso para compartir experiencias en el ámbito legislativo entre ambos países.

Como testigos del acuerdo entre ambos poderes Legislativos, estuvieron presentes miembros de la Cámara de Diputados de República Dominicana designados por el presidente Pacheco y en representación de Honduras la parlamentaria Xiomara La "Pichu" Zelaya y el congresista Orlando Jorge Villegas.

Xl Foro Parlamentario Iberoamericano

Como parte de la agenda legislativa, el presidente del CN participo en la inauguración del Xl Foro Parlamentario Iberoamericano realizado en la Cámara de Diputados de República Dominicana, presidiendo la Mesa de Seguridad Ciudadana, relacionado a la situación de los migrantes, y la definición de procesos para atender a los niños abandonados en las fronteras. Además, el titular de este Poder del Estado, presentó el informe sobre seguridad ciudadana a la junta directiva, diputados, parlamentarios y congresistas presentes.

Redondo expresó: "Resaltamos el compromiso y responsabilidad que tiene cada región en el marco de la consolidación en los deberes y derechos que tienen los ciudadanos". "Se deben definir con claridad las políticas públicas de Seguridad Ciudadana buscando ayuda con técnicos especializados en el área, delimitando temas demográficos y sociales de cada nación, además de establecer los métodos y cronogramas para la aplicación de las políticas", explicó.

Por: Juan Ortiz

UNIDAD

Bancada de Libre reunida en Comayagua respalda el Plan Bicentenario

Diputados y coordinador de Libre, Manuel Zelaya, comprometidos a consolidar la unidad granítica para avanzar en el proceso de refundación de la Patria

La Bancada de Libre salió muy fortalecida de la reunión para apoyar los proyectos legislativos que necesita la sociedad hondureña.

Tegucigalpa, Honduras.

Con el fin de diseñar un plan de trabajo encaminado a varios objetivos, el coordinador del Partido Libertad y Refundación (Libre) Manuel Zelaya se reunió con la Bancada de este instituto político en la ciudad Siguatepeque, Comayagua.

El exmandatario asistió al encuentro junto al Secretario Privado de la Presidencia, Héctor Zelaya, el Secretario de Defensa José Manuel Zelaya y el titular de Planificación Estratégica, Ricardo Salgado.

Entre los temas abordados está el fortalecimiento del Plan Bicentenario de la Presidenta Xiomara Castro y del Congreso Nacional. Además, la unidad orgánica del partido, la ética y disciplina revolucionaria que debe prevalecer en cada uno de sus miembros.

Al respecto, el diputado Hugo Noé Pino, manifestó que la reunión fue muy fraterna y productiva porque la Bancada salió unida y comprometida con los temas que se plantearon en agenda.

Indicó que el encuentro se desarrolló en jornadas de dos días con casi la totalidad de los diputados, donde inicialmente dieron prioridad al Plan Bicentenario y posteriormente los demás temas en agenda.

En ese sentido, se conformaron cuatro grupos de trabajo que avanzarán en torno a los objetivos en común que allí se discutieron. "Fueron dos días de trabajo muy productivos que tuvimos y después llegó el Presidente Zelaya quien asistió en calidad de invitado como coordinador del Partido Libre. A él se le presentaron las principales conclusiones de cuatro grupos de trabajo que se organizaron", explicó Pino.

La Bancada de Libre sostuvo una jornada de trabajo de dos días en la ciudad de Siguatepeque.

Los miembros de la Bancada de Libre trabajaron en cuatro mesas para afianzar la unidad partidaria.

Apoyo para la CICIH

Al expresidente también le explicaron que están fortalecidos en apoyar las reformas constitucionales en el Congreso Nacional para la instalación de la Comisión Internacional contra la Corrupción e Impunidad de Honduras (CICIH).

Por: Erlin Cruz

En la mesa principal el vicepresidente del Congreso Nacional, Hugo Noé Pino, el Secretario Privado, Héctor Zelaya, el Coordinador de Libre, Manuel Zelaya, el Secretario de Planificación, Ricardo Salgado, el Secretario de Defensa, José Manuel Zelaya.

HONDURAS EN ASAMBLEA GENERAL

186 países votan en la ONU por el fin del bloqueo a Cuba

Se ha reiterado en Naciones Unidas la postura de Honduras y de la Presidenta Xiomara Castro contra las medidas unilaterales y el bloqueo a Cuba, informó el Canciller Eduardo Enrique Reina

Tegucigalpa, Honduras.

Una vez más, como lo viene haciendo desde 1992, la Asamblea General de la ONU votó a favor de una resolución contra un fósil de la guerra fría, el inhumano bloqueo económico, comercial y financiero de Estados Unidos a Cuba, que recrudeció en la pandemia de Covid-19 al imponer restricciones para la compra de respiradores mecánicos e insumos para producir medicinas, lesionando la capacidad de respuesta de las autoridades sanitarias a la población de la isla socialista del Caribe.La Embajadora Alterna de Honduras en la ONU, Noemí Espinoza Madrid y representantes de 186 países coincidieron en una votación donde Estados Unidos

"#Honduras rechaza el bloqueo contra #Cuba como dijo #Morazán "Hombres que habéis abusado de los derechos más sagrados del pueblo... con vosotros hablo. La grandeza de un pueblo no se mide por la extensión de su territorio, sino por la dignidad y el honor de sus hijos", escribió en twitter la embajadora Espinoza Madrid, quien el pasado mes de agosto asumió la representación alterna en la ONU. En la misma red social, el Secretario de Relaciones Exteriores, Eduardo Enrique Reina, comentó: "En NNUU se reiteró posición de Honduras y de la Presidenta @ XiomaraCastroZ contra medidas unilaterales y bloqueo contra Cuba".

Cuba hoy

Por su parte, el ministro de Relaciones Exteriores de Cuba, Bruno Rodríguez Parrilla, informó a la Asamblea de la ONU que solo entre agosto de 2021 y febrero de 2022 la política de sanciones unilaterales causó a Cuba pérdidas en el orden de los 3,806.5 millones de dólares, un 49% superior a la reportada entre enero y julio de 2021 y un récord en apenas siete meses, lo que atizó la presión social en los momentos más duros de la pandemia de coronavirus.

En 60 años de bloqueo los daños acumulados en sectores como la Salud y Educación se estiman en 410.8 millones de dólares, sumado al daño en la economía nacional y la calidad de vida de las familias cubanas. Rodríguez Parrilla denunció cómo el bloqueo mina la economía dejando pérdidas desde que en febrero de 1962 las reivindicaciones soberanas, económicas, políticas y sociales del Comandante Fidel Castro y de internacionalistas como Ernesto "Ché" Guevara, fueron tomadas como "la amenaza del comunismo en la región", un eufemismo de la injerencia norteamericana en América Latina.

"Tres décadas han transcurrido desde que esta Asamblea comenzara a demandar, cada año, el cese de esa política, tipificada como un acto de genocidio y que tiene el efecto de una pandemia permanente, de un huracán constante y recibe un rechazo universal", aseveró el jefe de la diplomacia cubana.

"Es un acto deliberado de guerra económica con el propósito de impedir los ingresos financieros al país; destruir la capacidad del gobierno para atender las necesidades de la población, hacer colapsar la economía y crear una situación de ingobernabilidad; busca reducir los salarios, provocar hambre, desesperación y el derrocamiento del gobierno", apuntó.

La Embajadora Alterna de Honduras en la ONU, Noemi Espinoza Madrid, planteó una postura clara del Gobierno de la Presidenta Castro contra el injusto bloqueo a Cuba.

Despiadado

Las pérdidas acumuladas en más de 60 años de bloqueos y embargos contra la isla y que ponen en blanco sobre negro el supuesto fracaso económicos de la vía cubana al socialismo, alcanzan 154 mil 517 millones de dólares a precios corrientes, en valores en oro equivaldría a un billón 391 mil 111 millones; "qué más podríamos haber hecho. Cómo sería Cuba hoy de haber contado con esos recursos".

Con lo que esbozó que "la angustia generada por los apagones, la inestabilidad del servicio eléctrico; el desabastecimiento y largas colas para adquirir productos de primera necesidad por los obstáculos a los proyectos de vida de las familias y especialmente de los jóvenes", sobre los demonios que aquejan en el día a día a los caribeños".

El bloqueo crea, además, las condiciones que alientan la migración irregular, desordenada e insegura; la dolorosa separación de familias, cuesta vidas de cubanos y cubanas y da espacio al crimen organizado y la trata de personas.

El gobierno socialista cubano deplora que en 2019 el bloqueo se intensificó a una dimensión extrema, mayor e inhumana para causar el mayor daño posible a las familias cubanas. EEUU aplicó medidas de alivio humanitario a países víctimas de sus sanciones. Pero ¿Por qué privó a los cubanos de ese alivio humanitario temporal?, preguntan en redes sociales los cubanos.

Por: Carlos Zelaya

A casi 63 años del triunfo de la primera revolución armada en América, el pueblo de la isla socialista sufre del bloqueo brutal e inhumano de EE UU al que el mundo pide, otra vez, suspender la medida unilateral.

HONDURAS ESTÁ CON CUBA

El 30 de octubre de 2007, Honduras y 184 países de la ONU exhortaron a EE UU poner fin al bloqueo económico, comercial y financiero contra Cuba en resolución con un récord de 184 votos a favor, 4 en contra, EEUU, Palau, Islas Marshall e Israel+ y la abstención de Micronesia.

• El 8 de noviembre de 2006 Honduras votó en la Asamblea General de la ONU junto a una abrumadora mayoría la resolución cubana contra el bloqueo a la isla al pronunciarse a favor 183 naciones, cifra récord en quince votaciones anuales sobre este tema.

Cuba enfrentó el impacto de la pandemia de Covid-19 con esfuerzo y creatividad, dado que el bloqueo impidió importar respiradores mecánicos y materias para producir medicinas.

SEGURIDAD ALIMENTARIA

Gobierno financiará siembra de postrera tardía de maíz y frijol

La Secretaría de Agricultura y Ganadería anunció la siembra de emergencia adicional mediante cultivos tecnificados con sistemas de riego con una inversión en créditos de 365 millones de lempiras a través de BANADESA

La titular de la SAG, Laura Suazo, ha garantizado el abastecimiento de granos básicos en los hogares hondureños.

Tegucigalpa, Honduras.

El Gobierno de la República trabaja en un plan de emergencia que contempla la siembra tecnificada de 11 mil manzanas de cultivos a través de sistemas de riego para el ciclo de postrera tardía a fin de contribuir con el abastecimiento de maíz y frijoles para el periodo 2022-2023.

El titular de la Dirección de Ciencia y Tecnología Agropecuaria (DICTA), Arturo Galo expresó que el Gobierno otorgará 365 millones de lempiras mediante créditos agrícolas a través del Banco Nacional de Desarrollo Agrícola (BANADESA), a productores que cuenten con sistema de riego.

Lo anterior servirá para incentivar a los productores del sector agroindustrial, donde se incluye los mecanismos financieros y crediticios para facilitar el acceso de los recursos a tasas del 2.5 por ciento de interés para financiar la producción.

GESTIÓN OPORTUNA

La SAG promueve la siembra de granos básicos en el país con el propósito de contribuir para la reserva estratégica y el abastecimiento de granos básicos, asimismo, realizará asistencia técnica con ingenieros agrícolas que estarán prestando capacitación y asesoría a las empresas beneficiadas con el proyecto para una mayor productividad.

"La finalidad de este proyecto es contribuir a la seguridad alimentaria, mediante el abastecimiento de granos básicos, aprovechar las lluvias durante el ciclo de postrera tardía y la infraestructura de riego que disponen estos productores en las zonas productivas", manifestó el titular de DICTA.

Identificación de productores

El Gobierno comenzó con la identificación de productores

"El Gobierno de la República que preside la Presidenta Xiomara Castro apuesta por una agricultura sostenible especialmente con el cultivo del frijol para que exista una cultura de siembra para que Honduras se vuelva un país exportador de este cultivo"

Arturo Galo
Director de DICTA

El subdirector de DICTA, Mario López y Danilo Escoto encargado del programa de siembra de frijol realizan recorridos en las zonas de El Paraíso para la identificación de productores que siembren a través de sistemas de riego.

que siembren a través de sistemas de riego, incorporando los agroindustriales que siembran entre 20 a 100 manzanas de cultivos para fortalecer la reserva estratégica de granos en el país.

Los departamentos que serán beneficiados con el Crédito Agrícola son; Comayagua, El Valle de Jamastrán en las zonas de El Paraíso, Yoro y Olancho, con lo que se pretende dar un aporte a este sector de la economía para la generación de empleo en estas zonas productivas del país.

La meta que se prevé sembrar con este proyecto es de 11 mil manzanas de cultivo con sistemas de riego a través del plan de siembra de emergencia adicional que está impulsando la SAG a través de DICTA, como parte de las iniciativas para asegurar la producción y fortalecer la reserva estratégica de granos básicos en el país.

Se contempla una producción de 640 mil quintales de granos básicos, con la siembra de 5 mil manzanas de maíz con una proyección de 400 mil quintales, asimismo, el cultivo de 6 mil de manzanas de frijol para una expectativa en la cosecha de 240 mil con un valor en la producción de 500 millones de lempiras, explicó el titular de DICTA.

2,700 empleos permanentes se crearán con el proyecto de siembra adicional de granos básicos en los departamentos seleccionados con el proyecto de la SAG.

Impacto positivo

Como uno de los principales impactos positivos es la generación de 2,700 empleos permanentes que se estarán creando a través de las zonas productivas que impulsa la Presidenta Xiomara Castro, valorados en 90 millones de lempiras contribuyendo a la seguridad alimentaria y a la reactivación económica del campo.

Este proyecto se realizará con el apoyo de la SAG, IHMA, BANADESA y la posibilidad del Instituto Nacional Agrario (INA), con la inclusión de los grupos campesinos que tengan acceso a este programa mediante créditos blandos.

El Instituto Hondureño de Mercadeo Agrícola (IHMA) realiza contratos de compra-venta para la producción con los mismos agroindustriales que serán beneficiados en este proyecto, para que de esta manera la recuperación de créditos sea por la vía de entrega de los granos básicos, amplió Galo.

Esto viene a contribuir para que la población tenga acceso mediante la comercialización del grano a través del IHMA y BANASUPRO, con sus puntos de venta a nivel nacional con precios accesibles al pueblo hondureño.

El director de DICTA, Arturo Galo, explico que lo que se pretende es reactivar el campo con proyectos que beneficien e incentiven al productor para la siembra de granos básicos en el país.

Por: Juan Ortiz

TECNOLOGÍA AGROPECUARIA

La babosa

La babosa es una plaga que hace mucho daño al cultivo de frijol, sobre todo en la siembra de postrera, porque destruye las plántulas recién nacidas cortando los tallos tiernos y las hojas. El peor daño lo causan en los primeros 20 días de la planta.

Para su control se recomienda:

- Eliminar las malezas de hoja ancha de la parcela, los rastrojos o basura.
- Exponer los huevos y adultos al sol, mediante la arada del suelo
- Con una linterna localizarlas por la noche y exterminarlas con un palo o machete.
- Aplicar cebo envenenado que puede adquirir en tiendas agropecuarias cuando encuentre una babosa por un metro cuadrado en el ciclo de primera, o de una babosa por dos metros cuadrados a la siembra de frijol en el ciclo de postrera.

Un buen control de babosa en primera garantiza una excelente reducción de población en postrera.

Fuente: : Programa Nacional de Investigación / Frijol SAG -DICTA

LÍDERES DISCUTEN FORTALECIMIENTO DEL BCIE

Honduras participa en Mesa Redonda Corea-Centroamérica

En la jornada participó el Vicecanciller de Política Exterior, Gerardo Torres, quien informó que se trataron temas de cooperación, incorporación de Corea del Sur en las estrategias del Sistema de Integración Centroamericana (SICA) y el fortalecimiento de las relaciones comerciales y de intercambio entre los países

Seúl, Corea del Sur.

El Vicecanciller de Política Exterior de Honduras, Gerardo Torres Zelaya, participó en la segunda edición de la "Mesa Redonda Especial Corea - Centro América", con la participar de los y las Vicecancilleres de Honduras, Guatemala, El Salvador, Belice, Costa Rica, Panamá y la República Dominicana junto al Vice Canciller Coreano CHO Hyundong.

En la jornada se trataron temas de cooperación y fortalecimiento del Banco Centroamericano de Integración Económica (BCIE), incorporación de Corea del Sur en las estrategias del Sistema de Integración Centroamericana (SICA) y el fortalecimiento de las relaciones comerciales y de intercambio entre los países.

La mesa también contó con la participación de representantes de los gobiernos de Estados Unidos, México y España cómo aportantes claves y aliados de la región Centroamericana.

Corea es ya el segundo mayor contribuyente extra regional del BCIE y su nivel de intercambio comercial con la región se ha duplicado en los últimos tres años. Centroamérica tiene con el país asiático un Tratado de Libre Comercio que ha aumentado la presencia de intercambio de productos y bienes de consumo.

Vicecancilleres de Honduras, Guatemala, El Salvador, Belice, Costa Rica, Panamá y la República Dominicana junto al Vice Canciller Coreano CHO Hyundong en la foto oficial del evento en Seúl.

El Vicecanciller de Política Exterior, Gerardo Torres, representó al Gobierno de Honduras en la Mesa Redonda Especial Corea-Centro América.

La delegación de Honduras fue encabezada por el Vicecanciller Torres y el embajador de Honduras en Corea, Virgilio Paredes, quienes destacaron los avances en el proceso de integración de la región.

Programas fuertes

En la amplia discusión de la mesa participaron autoridades del Sistema de Integración Centroamericano (SICA), funcionarios de la Agencia de Cooperación Internacional de Corea (KOICA) y de la Administración de Desarrollo Rural de Corea.

En el caso hondureño se viene trabajando con un fuerte programa de cooperación con Corea definido por la visita del Canciller de Honduras Enrique Reina en julio de este año, que tiene como principales puntos de enfoque el fortalecimiento en capacidades de producción agrícola, acceso a tecnología, desarrollo comunitario, mitigar las vulnerabilidades por el Cambio Climático, políticas de género y Derechos Humanos.

El BCIE abrió recientemente una oficina en Seúl, y pronto el SICA abrirá oficinas en el país asiático, que se ha convertido en un importante aliado para la región centroamericana.

TEMAS ABORDADOS EN LA MESA REDONDO

1- Fortalecimiento del BCIE
2- Incorporación de Corea a estrategias del Sica
3- Fortalecimiento de relaciones comerciales
4- Mayor intercambio CA y Corea

Solidaridad con Corea

Los países de Centro América mostraron su solidaridad por las víctimas del accidente en el distrito de Itaewon, Seúl dónde más de 150 jóvenes murieron en una estampida luego de una explosión en el marco de celebraciones populares el pasado 29 de octubre.

El Vicecanciller Torres Zelaya visitó el sitio para mostrar sus respetos. También Centro América manifestó su solidaridad y acompañamiento por las agresiones y provocaciones de los ejercicios militares de Corea del Norte en las costas de Corea del Sur.

Se ha adelantado que la próxima Mesa de Centro América y Corea se pueda realizar en un país centroamericano, aún por definir para el 2023.

A partir del próximo año, el nuevo uniforme será donado para los centros educativos que presenten mayor índice de precariedad.

La gabacha azul turquesa identificará al estudiante y la podrá utilizar vistiendo cualquier tipo de ropa, dependiendo de los requerimientos de cada centro educativo.

ANUNCIA LA SECRETARÍA DE EDUCACIÓN

En 2023 inicia uso progresivo de gabacha escolar azul turquesa

Autoridades confirmaron que en los centros escolares de bajos recursos la gabacha será donada a partir del próximo año para evitar gastos a los padres de familia

Tegucigalpa, Honduras.

Con la representación de las cinco estrellas de la Bandera Nacional, con la H y la leyenda Gobierno de la República a su lado derecho y en la parte de atrás con el lema, SEduca Para la Vida, así será la nueva gabacha azul turquesa que las máximas autoridades de la Secretaría de Educación implementarán a partir del 2023 en el sistema educativo hondureño. El titular de la Secretaría de Educación, Daniel Sponda, expresó que esto va a permitir que ningún niño y niña en el país quede fuera del derecho a la Educación porque sus padres no tienen suficientes recursos para pagar un uniforme completo.
"Uno de los problemas más graves que tiene nuestra sociedad es la exclusión educativa por problemas económicos", dijo.
"El uniforme escolar completo que tenemos ahora mismo oscila entre los 1,200 a 1,800 lempiras. Con esta gabacha los niños la van a poder utilizar sobre cualquier vestimenta; acorde lógicamente a un reglamento que vamos a tener y sobre ella la gabacha", puntualizó el titular de Educación.

Uso de Gabacha

El uso de la gabacha será de manera progresiva y escalonada, iniciando con el pilotaje con algunos centros educativos públicos con mayor índice de precariedad o de escases de recursos, donde será donada para estos centros.

El titular de la Secretaría de Educación, Daniel Sponda, destacó que la gabacha escolar permitirá bajar los costos en que incurren los padres de familia para que puedan enviar a sus hijos a los centros educativos.

AHORRO FAMILIAR

Con la implementación de la gabacha escolar se busca mejorar los indicadores de acceso a la Educación pues permitirá a los alumnos utilizar una prenda de ropa que sea más barata, fácil de utilizar y que no presente mayor costo para los padres de familia.

La nueva identificación estudiantil se utilizará con cualquier prenda de vestir, es decir, los alumnos van a poder vestir cualquier pantalón y camisa y lo que los uniformará o los identificará como estudiante será la gabacha escolar.
La tela será mandada a fabricar específicamente para diversas propiedades, entre ellas, antimanchas, antimicóticos, antirasgaduras, entre otros.

Compra

Los centros educativos que tengan algún tipo de posibilidad los estudiantes van a tener que adquirir la gabacha, teniendo un costo promedio de 200 a 250 lempiras, inclusive podría llegar a bajar más si se realiza para la totalidad de los centros escolares a nivel nacional, informaron las autoridades.
Por otra parte, el director de Comunicaciones en Educación, Ilich Valladares, detalló que entre las donaciones de dicho uniforme, será para el departamento de Gracias a Dios, que recientemente que ha sido visitado por las autoridades de Educación.
Agregó que la cadena de suministros está definiendo y reuniéndose con el sector maquila y con los grupos que se dediquen al tema de mayoreo porque la tela está en proceso de análisis y de validación técnica.

Por: : Ariana Domínguez

La obra se encontraba paralizada desde hace 10 meses debido al cambio de administración local.

La funcionalidad del paso a desnivel será hacer un retorno hacia los carriles que van hacia el centro de la ciudad y permitirá el ingreso hacia la colonia Kennedy.

INFRAESTRUCTURA

Aldana anuncia que terminará obras inconclusas de la administración anterior

Las autoridades edilicias confirmaron que terminarán puente elevado ubicado en la tercera entrada de la colonia Kennedy para solucionar el tráfico vehicular en la zona

Tegucigalpa, Honduras.

El Alcalde Municipal del Distrito Central, Jorge Aldana, informó que la obra ubicada en las cercanías del bulevar Resistencia Popular, en la colonia Kennedy, se ha retomado luego de concluir con los procesos administrativos que la mantenían paralizada desde hace 10 meses.

Se trata del puente elevado ubicado en la tercera entrada del popular sector y que será una medida de alivio y respuesta para cientos de conductores que se quejan, debido al congestionamiento vial que se genera en ese punto.

La construcción de este paso a desnivel quedó inconclusa en enero del presente año, debido al cambio de administración del gobierno local. Su abandono ya era causa de molestias para los pobladores de esos sectores, establecimientos, incluso se denunció que personas inescrupulosas se estaban robando el material.

La Alcaldía dependía de la decisión del Legislativo, ya que como es sabido de acuerdo a ley fue preciso enviar al Congreso Nacional los contratos de los proyectos no finalizados por anteriores administraciones para su respectiva revisión y aprobación.

INVERSIÓN

El proyecto del puente a desnivel se ejecutará con una inversión de 27 millones de lempiras y tendrá una longitud de 160 metros.

Inspección y limpieza

Como parte de las actividades realizadas en esta obra, personal de la comuna reanudó las labores de limpieza e inspección, asimismo, se realizaron evaluaciones a los elementos estructurales y no estructurales en toda el área de construcción, al igual que la verificación de los niveles para la instalación de las vigas y elementos de mitigación.

"Trabajamos en la evaluación de los elementos estructurales y no estructurales de las áreas de reinicio, verificación de niveles, colocación de vigas y todo lo concerniente a la obra, pues existe voluntad para retomarla", afirmó el edil.

El proyecto del puente a desnivel se ejecutará con una inversión de 27 millones de lempiras, tendrá una longitud de 160 metros, en el mismo se realizará la ampliación de calzadas en el bulevar Centroamérica y contará con su respectiva señalización vertical y horizontal para favorecer la circulación vehicular.

El alcalde capitalino, Jorge Aldana, anunció que se retomó el proyecto del puente a desnivel ubicado en la entrada de la colonia Kennedy.

La construcción de este puente con el que se beneficiará a centenares de conductores cumplirá con el objetivo de modernizar la vialidad en la zona, además su funcionalidad será hacer un retorno hacia los carriles que van hacia el centro de la ciudad y permitirá el ingreso hacia la colonia Kennedy.

Por: Patricia Cálix

ASISTENCIA DE CHINA TAIWÁN

Secretaría de Desarrollo Social recibe donación de 50 mil sacos de arroz

Por instrucción de la Presidenta Xiomara Castro más de 35 millones de lempiras en alimentos e insumos básicos han sido distribuidos en nueve departamentos de Honduras afectados por las lluvias

Tegucigalpa, Honduras.

El Gobierno Solidario sigue llevando ayuda humanitaria a través de la Secretaría de Desarrollo Social (SEDESOL) a nueve departamentos donde miles de hondureños afectados por las inundaciones han sido asistidos a través de la dotación de alimentos, insumos básicos e implementos de limpieza.
Luego de la temporada de lluvias que afectó más a la zona noroccidental, la SEDESOL en representación del Gobierno del Pueblo alcanzó 97 municipios, 658 albergues, 21,500 familias y 107,500 personas protegiendo de esta manera a los más vulnerables en todo el país.
Hasta el momento el Estado ha invertido cerca de 35 millones de lempiras, que equivalen a 1 millón 85 mil libras de alimento, así como la compra de otros materiales de auxilio, desde que inició la emergencia el 25 de septiembre hasta hoy en día.

El ministro de SEDESOL, José Carlos Cardona, junto a Embajadora de China Taiwán, Vivian Chang, recibiendo la ayuda humanitaria brindada por su Gobierno.

Transparencia en las ayudas
Actualmente la SEDESOL ofrece a la población el sexto reporte de cómo y dónde se han hecho las entregas para mostrar la transparencia de cómo se otorgaron los insumos a los damnificados.
El ministro de la SEDESOL, José Carlos Cardona, ha expresado en sus redes sociales que actualmente están "preparados con alimento e insumos para centros de evacuación", ya que no ha terminado la temporada ciclónica, según el Centro de Estudios Atmosféricos, Oceanográficos y Sísmicos (CENAOS).
Cabe resaltar que la Presidenta Xiomara Castro instruyó a todos sus ministros a que entreguen las ayudas sin importar la inclinación política de las personas afectadas.

LAS CIFRAS

7,400
Familias
En Yoro fueron afectadas por las lluvias, y todas recibieron ayuda humanitaria.

6,200
Familias
En el departamento de Cortés fueron beneficiadas con la entrega de insumos.

El sexto reporte de entrega de insumos de la SEDESOL muestra que se llevó la ayuda humanitaria hasta los lugares más recónditos del país.

Otra acción importante
El Observatorio de Desarrollo Social (ODS) de la SEDESOL evalúa junto a Copeco, la creación de un mecanismo que permita identificar las principales vulnerabilidades que ponen en riesgo a las comunidades durante las emergencias en Honduras.
Esto para estar preparados en el invierno, ya que aunque el país es cálido, tiene muy pocos meses tropicales.

Donativo recibido
Además, el Estado recibió el donativo que fue realizado por la Embajadora de China Taiwán, Vivian Chang, en representación de su gobierno, donde 25 contenedores de arroz fueron recibidos en Puerto Cortés, por las autoridades hondureñas como ser el titular de SEDESOL Cardona, la Vicecanciller Cindy Rodríguez y la gobernadora de Cortés, Alexa Solórzano.
"Desde la SEDESOL actuaremos con toda la transparencia del mundo y vamos a seguir fortaleciendo lo público, aquello que es para todos, pero sobre todo para los más pobres y para quienes más lo necesitan", declaró Cardona. El Programa de Acción Solidaria (PROASOL) ya está distribuyendo la asistencia en los departamentos de Santa Bárbara, Copán y beneficiará a miles de familias en condición de vulnerabilidad.

Más de un millón de libras de alimento fue repartido en las zonas afectadas por medio de las Cajas y Sacos de la Esperanza.

Seguridad alimentaria para la población
SEDESOL entregó 6,500 Cajas de la Esperanza y 15 mil Sacos de la Esperanza en los nueve departamentos y para las acciones de recuperación, la institución entregó 3,995 herramientas de limpieza para las zonas inundadas.
Los departamentos que fueron más afectados fueron: Yoro y Cortés; Santa Bárbara presentó 1,400 familias afectadas, en Copán 2,000 afectados.

Por Coralia Maradiaga

Poder Popular
Lunes 7 de Noviembre de 2022

ENCUESTA NACIONAL

El INE inicia encuesta sobre la mujer hondureña

En este mes de noviembre se inicia la búsqueda de datos que darán a conocer diversos patrones que afectan a la mujer en temas vinculados a seguridad y prevención de la violencia

Tegucigalpa, Honduras.

El proceso de recolección de datos de la Encuesta Nacional sobre la "Situación de la Mujer en Honduras" inicia en el país y es liderado por el Instituto Nacional de Estadísticas (INE), con el soporte del Programa de las Naciones Unidas para el Desarrollo (PNUD) y la Agencia de los Estados Unidos para el Desarrollo (USAID).

La Encuesta se hará a través del proyecto Infosegura; lo que amplia y genera datos detallados en ámbitos que impactan a las mujeres, sobre todo, la violencia, los obstáculos que enfrentan las mujeres al pedir ayuda, las respuestas de la justicia y los servicios sociales y de Salud.

Eugenio Sosa, director del INE, dijo que "está encuesta, que es la primera que se realiza en el país, ya se ha realizado en otros países, como El Salvador y Guatemala, nos permitirá caracterizar el fenómeno de la violencia, ver donde hay mayor incidencia si en las mujeres mayores o en las niñas o en las adolescentes".

Richard Barathe, representante Residente del Programa de las Naciones Unidas para el Desarrollo junto a Eugenio Sosa, director del INE, y Alejandra Castillo, directora de Área de Seguridad y Gobernabilidad democrática USAID, en la clausura de la capacitación de mujeres para la realización de la I Encuesta Nacional sobre la Mujer Hondureña.

Datos para la posteridad

También explicó que "nos permitirá caracterizar la violencia en el ámbito familiar, privado, público incluso en el entorno laboral, dónde es que se da la violencia, estas encuestadoras y supervisoras visitarán y entrevistarán a 7,200 hogares y mujeres que contarán su experiencia".

A la vez el funcionario reveló que "los datos y el informe final serán entregados a la Secretaría de Asuntos de la Mujer (SEMUJER), para que esta pueda hacer un plan de acción, o una política establecida en las convenciones internacionales de las Naciones Unidas, para erradicar la violencia hacia las mujeres".

"Como Instituto Nacional de Estadística nos permite cumplir nuestra misión, que es proporcionar estadísticas robustas, confiables, científicamente construidas para la toma de decisiones del Gobierno, el trabajo de campo durará un mes, para procesamiento de la información y otro mes más para construcción del informe", enfatizó el funcionario.

Las autoridades del INE y el PNUD entregaron un diploma de reconocimiento a las 52 mujeres que se capacitaron para levantar la primera Encuesta Nacional sobre la Mujer.

Generar datos para transformar vidas

En la estadística, la edad que se usará para la muestra es de mujeres de 15 años a más y servirá para medir la violencia, en parámetros físicos, psicológicos, sexuales y contra el patrimonio, tanto en el ambiente público como en el privado, y cómo se componen los hogares.

Richard Barathe, representante Residente del PNUD, expresó que "nuestra asistencia al INE es para fortalecer su rol en la cadena de valor en la generación de datos con una perspectiva transformada".

EL DATO

El PNUD es el organismo de las Naciones Unidas dedicada a poner fin a la injusticia de la pobreza, la desigualdad y el cambio climático, la cual cuenta con una red de personas expertas en 170 países.

Barathe también mencionó que "para garantizar la seguridad ciudadana y contribuir a la inclusión y el empoderamiento de mujeres; esta es la primera encuesta significativa por el tema que aborda y las posibilidades de uso que nutrirán para la toma de decisiones y la investigación".

Mujeres recolectarán los datos

Las mujeres han sido capacitadas con un proceso didáctico para ser encuestadoras y supervisoras y preparadas en tema de género, diferentes tipos de violencia, métodos de diálogo, manejo de cuestionario en papel y digital. También se ejecutaron pruebas de campo.

Un total de 52 mujeres harán el levantamiento de la encuesta; 39 serán encuestadoras y 13 serán supervisoras.

Igualmente, recolectarán la información de 7,200 hogares a nivel nacional, ya que se desea mostrar los resultados de la encuesta y socialización en enero del próximo año.

EN CIFRAS

7,200

Hogares

Servirán como muestra en los 18 departamentos del país, en donde las mujeres serán el objeto de estudio.

Por: Coralia Maradiaga

Servicios CORPORATIVOS

HONDUTEL con su amplia experiencia en soluciones avanzadas corporativas, y un CORE IP robusto, seguro y estable te ofrece:

- Internet Dedicado
- Canal de Datos
- Servicio 800
- DID (Direct Incoming Dialing)
- Servicio Siptrunk
- Servicio Hosted Pbx

*Restricciones Aplican

Construcción de Redes

MPLS

LAN

WAN

Redes Corporativas

VLAN

VPN

BGP

Para mayor atención marca: Tegucigalpa (800) 2220-1100 S.P.S. (800) 2558-9820 **La Ceiba** (800) 2440-4077

HONDURAS

Telecomunicaciones HONDUTEL
Gobierno de la República

ENTREVISTA FEDRA THIEBAUD

El IHADFA implementa jornadas de prevención de las adicciones

"A través del Plan Refundacional de nuestro Gobierno vamos a implementar lo que nos corresponde para ejercer con voluntad la misión que es la prevención y atender a la sociedad vulnerable a la problemática de salud mental", dijo la funcionaria

Tegucigalpa, Honduras.

El Instituto Hondureño para la Prevención del Alcoholismo, Drogadicción y Farmacodependencia (IHADFA), celebró 33 años de cumplir la misión de promover en la población estilos de vida que contribuyan a optimizar la salud mental, tal como se indica en el artículo 148 de la Constitución de la República.

La doctora Fedra Nadime Thiebaud es la actual directora de la institución y su gestión se enfoca en fortalecer los Programas Integrales de Prevención, Rehabilitación y Tratamiento e Investigación relacionados al consumo de productos derivados del tabaco, derivados del tolueno, bebidas alcohólicas, farmacéuticos o cualquier sustancia que provoque adicciones.

"La institución quedó en el olvido en las pasadas administraciones, pero a través del Plan Refundacional del presente Gobierno, implementaremos lo que nos corresponde, para ejercer con voluntad la misión que es la prevención y atender a la sociedad vulnerable a la problemática de salud mentad", afirmó la funcionaria.

Fedra Thiebaud es la actual directora del Instituto Hondureño para la Prevención del Alcoholismo, Drogadicción y Farmacodependencia (IHADFA).

Campo de acción

El campo de acción del IHADFA se concentra en la atención preventiva dirigida a jóvenes, adolescentes y adultos, en los centros educativos en todos los niveles de enseñanza, empresas privadas, igual a entes del orden público, militares, bomberos y policías, entre otros.

La institución no solo aborda programas que tengan como objetivo el no consumo drogas, alcohol o productos derivados del tabaco, pues también se enfocará en poner un alto a la ingesta de bebidas energizantes, problema que se ha vuelto común entre menores de edad, jóvenes y adultos.

Según Thiebaud, el 40 por ciento de las personas consumen este producto, que también es causa de adicción, y a la fecha no se ha ejercido un verdadero control del mismo para que se expongan los motivos de lo dañino que es para la salud.

"Ahora hemos implementado la prevención de las bebidas energéticas, hemos ofrecido charlas en los batallones, centros de enseñanza y como la ley del IHADFA nos faculta, regularemos el uso de esta bebida e instruiremos para que en el envase se incluya la leyenda que es perjudicial para la salud y así educaremos a la población", declaró la profesional.

Proyecto CENATRAH

Una de las apuestas del IHADFA para 2023 que se constituye como respuesta a la problemática de las adicciones; es el planteamiento de un proyecto mixto de construcción y desarrollo humano del primer Centro Nacional de Tratamiento de Adicciones de Honduras (CENATRAH).

La construcción del centro que estará ubicado en el Distrito Central o sus alrededores, requiere de una inversión de 105,739,351.00 de lempiras. Además, prestará un servicio gratuito y de calidad, con atención médica general, psiquiatría, psicología las 24 horas del día, durante los siete días de la semana.

"Tenemos la convicción que con este proyecto comenzará una nueva era en la prestación de un servicio, que sabemos que la población hondureña lo demanda de manera urgente y que con ello cubriremos el vacío de atención de una población enferma y con adicciones", declaró la directora de la entidad.

Los personajes que el IHADFA creó para hacer conciencia a la población que debe mantenerse alejado de las adicciones: El Guaiper, El Toxic y El Jafa.

EN CIFRAS

105,739,351.00

Lempiras

Se invertirán en la construcción del primer Centro Nacional de Tratamiento de Adicciones de Honduras (CENATRAH).

El CENATRA tendrá clínicas de tratamiento, unidad de emergencia para el paciente adicto, salas de desintoxicación, de manejo intrahospitalario, farmacia y medicamentos, áreas recreativas, entre otras dependencias necesarias en el proceso de rehabilitación. "Un centro de esta magnitud no existe en Honduras. Y es un deseo de la Presidenta Xiomara Castro que se construya, ya fue presentado en Washington ante la Organización Panamericana de la Salud (OPS), como un programa piloto de salud mental para el país", explicó la funcionaria.

Otras actividades

Entre otras actividades la institución como parte de su acción preventiva, registra un hecho histórico que durante el Feriado Morazánico no se registraron accidentes viales por la ingesta de alcohol y esto lo revelan las 2,491 pruebas de alcoholemia que se aplicaron en los municipios del país como La Ceiba, San Pedro Sula, Puerto Cortés, Choluteca, Tegucigalpa y en las salidas, de las que salieron positivas 46 pruebas.

En conjunto con el Cuerpo de Bomberos se realizan pruebas anti dopaje a los nuevos ingresos, igual se implementa con las Fuerzas Armadas para sus miembros, así también para la Policía Nacional.

A su vez, el IHADFA como parte del Consejo Nacional de Vialidad y Transporte, propone que en la nueva Ley de Tránsito que se aprobará el próximo año, se enuncie en uno de sus artículos que cada vez que se retenga la licencia a un ciudadano por ingerir bebidas alcohólicas sea enviado a la clínica para rehabilitarse.

"Proponemos además que parte de las multas aplicadas, se destinen para los programas de prevención que maneja el IHADFA, pero lo más importante, es que a quien se le quite la licencia tiene que ir a rehabilitación. La medida no es solo es represiva, sino formativa", concluyó la directora.

Por: Patricia Cálix

El programa de prevención de la entidad llega a niños, adolescentes de los centros educativos, igual a las entidades privadas, de orden público, entre otras entidades.

Durante el Feriado Morazánico el IHADFA realizó 2,491 pruebas de alcoholemia, 46 resultaron positivas, por lo que no se registraron accidentes por ingesta de bebidas alcohólicas.

En varios centros educativos los alumnos reciben charlas preventivas del porqué es importante mantenerse alejados de las drogas, el alcohol y otras adicciones que perjudican su salud.

El International Tourism & Travel Show -su nombre en inglés- se ha convertido a lo largo de los años en uno de los eventos más grandes de su tipo en América del Norte. La ministra Yadira Gómez, asistió al evento.

La ministra de Turismo Yadira Gómez encabezó la representación de Honduras en Canadá.

PARA PROMOVER DESTINOS

Honduras expone productos en Feria de Turismo en Canadá

En este evento participaron más de 450 países y empresas que exhibieron sus productos y Honduras aprovechó la ocasión para ofrecer un catálogo de hermosos lugares de interés para los turistas

Montreal, Canadá.

Con la presencia de las principales autoridades de la Secretaría de Turismo, Honduras participó en la XXXII edición de la Feria Internacional de Turismo y Viajes en Montreal, Canadá.

En dicha actividad, Honduras fue representada por la ministra de Turismo, Yadira Gómez y la viceministra Reizel Vilorio, así como funcionarios de la misión diplomática del país en Canadá, y empresarios del sector privado turístico.

Durante los tres días de actividad Honduras tuvo la oportunidad de exponer los destinos turísticos a miles de participantes en especial los involucrados en la industria, oficinas de turismo, operadores turísticos, agentes de viajes, medios de comunicación especializados, entre otros.

En la feria participaron alrededor de 36,700 visitantes, sin incluir los más de 450 exhibidores de países y empresas, excelente ocasión para ofrecer un catálogo de hermosos lugares del país y, por ende, atraer la llegada de más visitas de turistas y la realización de contactos directos con profesionales de la industria de turismo y reuniones de trabajo.

Por: Florencia Salgado

Los expositores tuvieron una oportunidad de oro para dar conocer a miles de visitantes los diferentes destinos turísticos para vacacionar.

Representantes de Honduras durante el evento expusieron a extranjeros las bondades de los diferentes destinos turísticos con que cuenta el país.

ADUANAS

Administración Aduanera de Honduras

Aduanas Honduras *pone a tu disposición:*

101

LÍNEA DE DENUNCIAS

Puedes realizar tu denuncia sobre cualquier acto de corrupción en los puntos aduneros de Honduras. ***Tu denuncia será confidencial y gratuita***

Atacando de raíz las viejas y dañinas prácticas en la administración pública.

HONDURAS

GOBIERNO DE LA REPÚBLICA

@aduanashonduras

www.aduanas.gob.hn

Se atienden unicamente ***denuncias en materia aduanera***

Poder Popular
Lunes 7 de Noviembre de 2022

MODERNIZACIÓN CONDEPOR inicia trabajos de renovación de la grama del Estadio Nacional

Honduras contará a partir de abril de 2023 con una de las mejores gramas en la región centroamericana, afirmaron las autoridades deportivas

Tegucigalpa, Honduras.

El 15 de marzo de 1948 (hace 74 años) se inauguró en la capital Tegucigalpa, el estadio Nacional, hoy conocido como "Chelato Uclés", con capacidad para 35 mil aficionados.

Desde entonces, el inmueble deportivo solo ha recibidos retoques y maquillajes y uno que otro arreglo, quedando rezagado entre los estadios de Centroamérica.

Pero hoy el nuevo Gobierno de la Presidenta Xiomara Castro, a través de la Comisión Nacional del Deporte (CONDEPOR), que preside el Comisionado Mario Moncada, está invirtiendo un millón 200 mil dólares, para modernizar el coloso capitalino y que los hondureños tengan un estadio del siglo XXI, digno y majestuoso.

Para ello, CONDEPOR realizó una licitación, la cual fue otorgada a la empresa TMS Grass, que a través de su representante el ingeniero Ariel Rovelo, ha tomado la responsabilidad de llevar a cabo ese millonario proyecto.

En ese sentido, Rovelo indicó que la misma contempla una renovación y modernización por completo del Estadio Nacional "Chelato Uclés".

"Por ahora se está removiendo, se está enrollando para transportarlo a la Penitenciaria Nacional de Támara, y la que sobre, se instalará en la cancha del parque de pelota Lempira Reina", dijo.

Esperar concierto musical

Tenemos que esperar el 10 de noviembre que ya estaba contemplado un contrato para un escenario de un concierto, ya después de eso está la cuenta regresiva para traer todas las maquinarias y realizar los cortes a las capas y profundizarlos, según lo establecido.

Luego se iniciará con las obras de terracería que es con material selecto, debidamente compactado, después se harán las zanjas que es para los drenajes, con tubería perforada, para comenzar con la malla geotextil, debido a que ésta obra es muy tecnificada.

Se continuará con la grava que es gruesa, de tres cuartos y el gravín que es de tres octavos, arena para llegar a nivel de superficie, en donde se esparcen el semillero de grama Bermuda, está semilla es comprada en España. La misma es importada desde allá al igual que la máquina que va a venir a hacer el cocido de las fibras sintéticas, por eso se llama grama híbrida, porque está compuesta de ambos componentes, tanto de grama natural en un 95% como grama hibrida en un 5%.

Cocedora

Flex grass es la empresa italiana que tiene la máquina (alquilada a alto costo), en un sistema moderno de canchas de grama híbrida, la cual debutó en el mundial de Sudáfrica 2010, esto es muy común en los estadios de Europa, "aquí son pocos los estadios de la región que cuentan con este tipo de superficie y Honduras será de los pocos que contará con una".

Rovelo explicó que hay dos opciones, o el semillero que se siembra por aparte, pero si la superficie ya está preparada, también se podría sembrar en el sitio y esperar que la máquina venga a cocer las fibras sintéticas.

Respecto al tiempo de duración del engramado, se informó que tiene una garantía de 12 años de fábrica, "pero hay que recordar que las garantías se dan según el uso. Si uno maltrata o mal usa algo obviamente la vida útil, es mucho menos, pero de manufactura nos darán una garantía del cocido de la fibra sintética por 12 años", explicó Rovelo.

El mantenimiento tendrá que

Además de máquinas para cortar la grama, también se está empleando mano de obra calificada.

Desde el lunes 31 de octubre, las maquinarias empezaron a quitar el césped del Nacional.

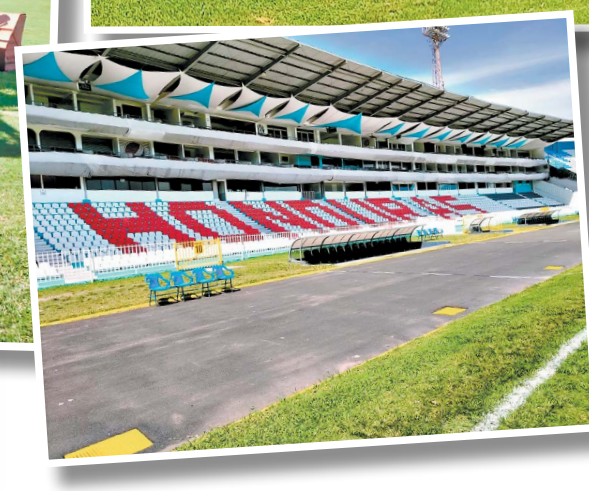

Después de 74 años de haberse construido el Estadio Nacional, CONDEPOR ha iniciado la modernización del mismo.

DATO

1. El Estadio Nacional tiene 74 años de haberse construido, y es hasta ahora que la CONDEPOR ha tomado la iniciativa de modernizarlo, porque ya está obsoleto.

2. El próximo año se proseguirá con la obra, con la construcción de una maquila, un "foof court" y un museo del futbol.

3. Además, reforzarán las ocho columnas que sostienen parte de las gradas del sector de sol y sombra.

hacerse de forma religiosa para conservar la obra; la cantidad de partidos que se van a jugar son tres por semana, como cantidad máxima, pero eso no incluye entrenamientos.
Las horas van a estar indicadas por CONDEPOR, el cual tendrá un manual de especificaciones y capacitaciones, y si se sigue con la normativa se podrá disfrutar de la cancha por muchos años.

Se puede usar para otros eventos

Consultado si se podrá utilizar para otros eventos, Rovelo manifestó que sí porque ésta grama es más duradera, pero se tendrá que recubrir la cancha, taparse o usar plataformas para poder cuidarlas, sin meter camiones, carros ni nada de eso solo para las personas.
En caso que llueva fuertemente, se explicó que el sistema de drenaje va a funcionar al 100% por eso todo se va a cambiar, desde un inicio, "o sea que, si nosotros solo cambiáramos el sistema de cancha híbrida, fuera barata la obra, pero el drenaje como nosotros vamos a asegurar hasta inclusive estamos validando con un especialista en agua y saneamiento, lo que son los colectores que nos dan hacia el desagüe al río Choluteca", dijo.

Reinauguración

El ingeniero confirmó que en abril del 2023 se volverá a inaugurar la nueva grama, ya que se debe esperar que la semilla esté lista, que son 90 días en las que aunque se vea en condiciones óptimas para usar hay que esperarse el tiempo que es.
El nuevo equipo de riego y bombeo, sistema de aspersores viene de Estados Unidos, con tecnología de punta y también la maquinaria para darle mantenimiento al corte de césped, y será CONDEPOR la que se quedará con la maquinaria nueva.

Resto de la obra será el próximo año

En lo que concierne al resto de la obra, como ser la construcción de una maquila, donde elaborarán además de ropa normal, se harán uniforme a precios módicos, además que se estaría dándole trabajo a cientos de personas.
También se construirá un "food court" y el museo del fútbol, así como reforzar las ocho columnas del sector de sol, que en cualquier momento podrían ceder y provocar una tragedia, así como la remodelación de los sanitarios en los sectores de sol y sombra.

Por: David Sierra

El Comisionado Mario Moncada consideró que en pocos meses, Honduras tendrá uno de los mejores y modernos estadios del área.

El ingeniero Ariel Rovelo, representante de TSM Grass, aseguró que si se le da el mantenimiento adecuado al césped, Honduras tendría un excelente estadio para por lo menos 12 años.

MARIO MONCADA, COMISIONADO CONDEPOR

Para poner cualquier grama solo se necesita un millón de lempiras

"Nosotros vamos a instalar una grama especial y el costo es de 32 millones de lempiras y este es un proyecto que fue sometido a licitación siguiendo el procedimiento de ley"

Tegucigalpa, Honduras.

En los últimos días se han generado muchos dimes y diretes sobre la modernización que está haciendo la Comisión Nacional del Deporte (CONDEPOR) en el Estadio Nacional "Chelato Uclés" por la inversión de 1.2 millones de dólares.

El Comisionado de la CONDEPOR, Mario Moncada, aclaró que los recursos no solo son para cambiar el césped del coloso sino que se invertirá en otras obras, como reforzar las ocho columnas del sector de sol que podría ceder y provocar una desgracia.

También, debajo de las gradas donde hace muchos años funcionaba la Federación Nacional de Fútbol (FENAFUTH), se construirá una maquila y un "Food Court", que generará empleo.

Al igual que un museo del fútbol. Así como remodelar los sanitarios de todos los sectores del estadio capitalino. Pero esto se hará el próximo año.

"Lo que estamos haciendo no es remodelar el estadio, sino modernizándolo, para que en Honduras tengamos un coloso digno, y no vamos a parar por unas críticas".

También quiero informar que la grama que se está removiendo en el Nacional no se botará, "la llevamos a un campo que está en la cárcel de Támara y la que sobre la instalaremos en el parque de pelota Lempira que es de béisbol".

Trabajos de la cancha

Sobre el cambio de grama, Moncada explicó que "no solo es sustituir la grama, sino cambiar toda la tubería interna, el drenaje y esto genera gasto".

El Comisionado Moncada, quien cuenta con el respaldo de la Presidenta Xiomara Castro, hizo público el resultado de la licitación que fue ganada por la empresa TMS Grass el 27 de octubre del presente año.

Mario Moncada aclaró que no están remodelando el estadio "Chelato Uclés", sino que lo modernizarán.

"Solicitamos 32 millones 461 mil 691 lempiras con 34 centavos, este es el monto total de la obra, recuerden que la grama que se instalará es híbrida, que es más duradera y que tienen los grandes estadios del mundo".

"Esta empresa dirigida por el costarricense Enio Cubillo cambio el césped de los estadios Alejandro Morera Soto y Fello Meza, ambos de Costa Rica, así como el Rommel Fernández de Panamá".

"Los críticos están comparando lo que tuvo el Real Madrid de España en el 2009, cuando cambió el césped del estadio Santiago Bernabéu, que tuvo un costo de 160 mil euros (3 millones 913 mil 600 lempiras). Esto fue hace 13 años".

"En el 2020 Real Madrid volvió a cambiar la grama del estadio y el costo fue de 300 mil dólares, pero aclaremos que ellos solo cambiaron la grama, las tuberías y el drenaje están en perfecto estado, diferente a lo que haremos en el Nacional".

"Nosotros instalaremos un sistema de riegos, drenaje, capas de arena y capas de piedras, entre otros. Distinto a las otras canchas donde solo se compró la grama híbrida", indicó Moncada.

Por: David Sierra

La primera parte de la grama que se removió fue plantada en la cancha de la Penitenciaria de Támara.

Parte de la grama del Estadio Nacional José de la Paz Herrera, fue trasladada al Parque de Pelota Lempira Reyna.

MEJORAMIENTO DE CANCHAS

CONDEPOR instala césped del Nacional en Cárcel de Támara

Las autoridades de la Comisión Nacional del Deporte están construyendo canchas y polideportivos en casi todo el país para erradicar la delincuencia y vicios en los niños y jóvenes.

Ya se está instalando la grama en el Parque de Pelota Lempira Reina, que servirá para que se juegue el béisbol menor.

Tegucigalpa, Honduras.

Para no desperdiciar el césped que se está removiendo del Estadio Nacional "Chelato Uclés", la Comisión Nacional del Deporte (CONDEPOR) por órdenes de su Comisionado Mario Moncada, han estado trasladando esa grama a la Cárcel de Támara y al Parque de Pelota Lempira.

El propósito es aprovechar, ya que en la Penitenciaría de Támara hay una cancha de fútbol, que servirá para que los recluidos puedan armar sus torneos internos, para mantenerlos ocupados y tengan una mejor convivencia entre ellos. CONDEPOR estará apoyando el centro con uniformes, balones y trofeos, para que el campeonato tenga mayor seriedad y realce, incluso les pondrá árbitros. Esto es parte del programa de inclusión que impulsa la Presidenta Xiomara Castro.

MEJORAS AL NACIONAL

Las autoridades de CONDEPOR iniciaron trabajos de modernización del Estadio Nacional a un costo de 32 millones de lempiras.

Parque de Pelota Lempiras

Otra parte de esa grama se esta llevando a trasplantar al parque de béisbol Lempira Reina, que desde hace años fue olvidada por las autoridades de los gobiernos anteriores, siendo un campo legendario donde se celebraron grandes torneos nacionales y centroamericanos.

Se informó que este es solo el principio de la obra, "el próximo año se terminará de remodelarlo, hasta ahora se están haciendo los estudios de cuánto será el costo de la obra, pero será una realidad", aseguró Moncada.

El Parque de Pelota hasta ahora servía como parqueo los sábados del mayoreo o cuando había partidos en el Estadio, partidos de futbol de ligas menores, concentraciones políticas, menos para jugar béisbol.

Solo béisbol menor

El Comisionado de CONDEPOR, Mario Moncada, informó que se terminó de instalar la grama y se arreglaron otros detalles, el parque de pelota Lempira Reina, solo servirá para que se juegue béisbol menor.

Moncada aclaró que los adultos jugarán en el estadio "Chochy Sosa Izaguirre", ubicado en el Complejo José Simón Azcona de la Villa Olímpica. La Comisión Nacional está construyendo canchas y polideportivos en casi todo el país para erradicar la delincuencia y vicios en los niños y jóvenes.

Por: David Sierra

Transporte Terrestre IHTT
Gobierno de la República

El CENSO de USUARIOS ES GRATIS

El IHTT pone en marcha el proyecto de identificación de los usuarios del transporte urbano y consiste en otorgar un bono compensatorio de manera directa a la población que utiliza el bus urbano, en cumplimiento con la gestión de la presidenta ***Xiomara Castro.***

www.transporte.gob.hn

El instituto trabaja por un transporte más cerca de ti, un transporte más humano del pueblo y para el pueblo

¡La refundación del transporte está en proceso!

HONDURAS
GOBIERNO DE LA REPÚBLICA

Instituto Hondureño del Transporte Terrestre